

MARIA KURZAWA WOJCIECH KURZAWA ARCHITEKCI Sp.C. 64-100 Leszno ul. Jagiełńska 15/18	OBIEKT: PRZEBUDOWA BUDYNKÓW PRZEDSZKOLA NR 7 W LESZNIE ADRES: LESZNO, UL. STEFANA ŻEROMSKIEGO 20 INWESTOR: URZĄD MIASTA LESZNO UL. KARASIA 15, 64-100LESZNO	STRONA 1
CPV 45453000-7	Specyfikacja techniczna wykonania i odbioru robót	

SPIS TREŚCI

1.	Wymagania ogólne	2
2.	Roboty rozbiórkowe	10
3.	Roboty ziemne	12
4.	Beton	14
5.	Konstrukcje stalowe	22
6.	Roboty murowe	26
7.	Roboty pokrywcze	31
8.	Roboty tynkarskie	35
9.	Posadzki	39
10.	Stolarka	44
11.	Ślusarka	48
12.	Roboty malarskie	50
13.	Roboty izolacyjne	54
14.	Ścianki i sufity podwieszane z G-K	59
15.	Okładziny ceramiczne	61
16.	Zagospodarowanie terenu	64
17.	Wykładziny kauczukowe	66

MARIA KURZAWA WOJCIECH KURZAWA ARCHITEKCI Sp.C. 64-100 Leszno ul. Jagiełńska 15/18	OBIEKT: PRZEBUDOWA BUDYNKÓW PRZEDSZKOLA NR 7 W LESZNIE ADRES: LESZNO, UL. STEFANA ŻEROMSKIEGO 20 INWESTOR: URZĄD MIASTA LESZNO UL. KARASIA 15, 64-100LESZNO	STRONA 2
CPV 45453000-7	Specyfikacja techniczna wykonania i odbioru robót	

1. WYMAGANIA OGÓLNE

1. Wstęp

1.1. Przedmiot SST

Specyfikacja wymagania ogólne odnosi się do wymagań wspólnych dla poszczególnych wymagań technicznych dotyczących wykonania i odbioru robót, które zostaną wykonane w ramach budowy:

1.2. Zakres stosowania SST

Wymagania ogólne należy rozumieć i stosować w powiązaniu z Specyfikacjami Technicznymi wg zestawienia tabelarycznego spisu treści.

1.3. Określenia podstawowe

Określenia podane w niniejszej SST są zgodne z obowiązującymi odpowiednimi normami i wytycznymi.

2. Wymagania dotyczące właściwości wyrobów i materiałów budowlanych

2.1. Źródła uzyskania materiałów

Co najmniej trzy tygodnie przed zaplanowanym wykorzystaniem jakichkolwiek materiałów i urządzeń przeznaczonych do robót Wykonawca przedstawi szczegółowe informacje dotyczące proponowanego źródła wytwarzania, zamawiania lub wydobywania tych materiałów i odpowiednie atesty, aprobaty, dopuszczenia oraz świadectwa badań laboratoryjnych oraz próbki do zatwierdzenia przez Inwestora. Zatwierdzenia pewnych materiałów z danego źródła nie oznacza automatycznie, że wszystkie materiały z danego źródła uzyskują zatwierdzenie. Wykonawca zobowiązany jest do udokumentowania, że materiały uzyskane z dopuszczonego źródła w sposób ciągły spełniają wymagania specyfikacji technicznych w czasie postępu robót. Wykonawca ponosi odpowiedzialność za spełnienie wymagań ilościowych i jakościowych materiałów z jakichkolwiek źródeł. Wykonawca poniesie wszystkie koszty a w tym: opłaty, wynagrodzenia i jakiegokolwiek inne koszty związane z dostarczeniem materiałów i urządzeń do robót.

2.2. Materiały nieodpowiadające wymaganiom

Materiały nieodpowiadające wymaganiom zostaną przez Wykonawcę wywiezione z terenu budowy, bądź złożone w miejscu wskazanym przez Inwestora. Jeśli Inwestor zezwoli wykonawcy na użycie tych materiałów do robót innych, niż te, dla których zostały zakupione, to koszt tych materiałów zostanie przewartościowany przez Inwestora. Każdy rodzaj robót, w którym znajdują się niezbadane i nie zaakceptowane materiały, Wykonawca wykonuje na własne ryzyko, licząc się z jego nie przyjęciem i niezapłaceniem.

2.3. Przechowywanie i składowanie materiałów

Wykonawca zapewni, aby tymczasowo składane materiały, do czasu, gdy będą one potrzebne do robót, były zabezpieczone przed zanieczyszczeniem, zachowały swoją jakość i właściwość do robót i były dostępne do kontroli Inspektora Nadzoru. Miejsca czasowego składowania będą zlokalizowane w obrębie terenu budowy w miejscach uzgodnionych z Inwestorem lub poza terenem budowy w miejscach zorganizowanych przez Wykonawcę.

2.4. Wariantowe stosowanie materiałów

Jeśli dokumentacja projektowa lub ST przewidują możliwość wariantowego zastosowania materiału w wykonywanych robotach, Wykonawca powiadomi Inwestora o swoim zamiarze co najmniej 3 tygodnie przed użyciem materiału, albo w okresie dłuższym, jeśli będzie to wymagane dla badań prowadzonych przez Inspektora Nadzoru. Wybrany i zaakceptowany rodzaj materiału nie może być później zmieniony bez zgody Inwestora.

MARIA KURZAWA WOJCIECH KURZAWA ARCHITEKCI Sp.C. 64-100 Leszno ul. Jagiełńska 15/18	OBIEKT: PRZEBUDOWA BUDYNKÓW PRZEDSZKOLA NR 7 W LESZNIE ADRES: LESZNO, UL. STEFANA ŻEROMSKIEGO 20 INWESTOR: URZĄD MIASTA LESZNO UL. KARASIA 15, 64-100LESZNO	STRONA 3
CPV 45453000-7	Specyfikacja techniczna wykonania i odbioru robót	

3. Wymagania dotyczące sprzętu i maszyn

Wykonawca jest zobowiązany do używania jedynie takiego sprzętu, który nie spowoduje niekorzystnego wpływu na jakość wykonywanych robót. Sprzęt używany do robót powinien być zgodny z ofertą Wykonawcy i powinien odpowiadać pod względem typów i ilości wskazaniom zawartym w ST, w przypadku braku ustaleń w takich dokumentach sprzęt powinien być uzgodniony i zaakceptowany przez Inwestora. Liczba i wydajność sprzętu będzie gwarantować przeprowadzenie robót, zgodnie z zasadami ustalonymi w dokumentacji projektowej i ST i wskazaniach Inwestora w terminie przewidzianym Zleceniem. Sprzęt będący własnością Wykonawcy bądź wynajęty do wykonania robót ma być utrzymywany w dobrym stanie i gotowości do pracy. Będzie on zgodny z normami ochrony środowiska i przepisami dotyczącymi jego użytkowania. Wykonawca dostarczy Inwestorowi kopie dokumentów potwierdzających dopuszczenie sprzętu do użytkowania, tam gdzie jest to wymagane przepisami. Jeżeli dokumentacja projektowa lub ST przewidują możliwość wariantowego użycia sprzętu przy wykonywanych robotach, Wykonawca powiadomi Inwestora o swoim zamiarze wyboru i uzyska jego akceptację przed użyciem sprzętu. Wybrany sprzęt, po akceptacji Inspektora Nadzoru, nie może być później zmieniony bez jego zgody. Jakikolwiek sprzęt, maszyny, urządzenia i narzędzia niegwarantujące zachowania warunków zlecenia, zostaną przez Inwestora zdyskwalifikowane i niedopuszczone do robót.

4. Wymagania dotyczące środków transport

Wykonawca stosować się będzie do ustawowych ograniczeń na oś przy transporcie materiałów i sprzętu na i z terenu Robót. Uzyska on wszelkie niezbędne zezwolenia od władz, co do przewozu nietypowych ładunków i w sposób ciągły będzie o każdym takim przewozie powiadamiał Inspektora nadzoru. Wykonawca jest zobowiązany do stosowania jedynie takich środków transportu, które nie wpłyną niekorzystnie na jakość wykonywanych Robót i przewożonych materiałów. Liczba środków transportu będzie zapewniać prowadzenie Robót zgodnie z zasadami określonymi w Dokumentacji Projektowej, ST, i wskazaniach Inspektora nadzoru, w terminie przewidzianym kontraktem. Środki transportu nieodpowiadające warunkom dopuszczalnych obciążeń na osie mogą być użyte przez Wykonawcę pod warunkiem przywrócenia do stanu pierwotnego użytkowanych odcinków dróg publicznych na koszt Wykonawcy. Wykonawca będzie usuwać na bieżąco, na własny koszt, wszelkie zanieczyszczenia spowodowane jego pojazdami na drogach publicznych oraz dojazdach do Terenu Budowy.

5. Ogólne wymagania dotyczące robót

Wykonawca Robót jest odpowiedzialny za jakość ich wykonania oraz za ich zgodność z Dokumentacją Projektową, ST, poleceniami Inspektora Nadzoru oraz sztuką budowlaną. Dokumentacja projektowa wykonawcza zawierać będzie niezbędne rysunki, obliczenia i dokumenty.

5.1. Zgodność Robót z Dokumentacją Projektową i ST

Podstawą wykonania i wyceny robót jest dokumentacja projektowa, specyfikacje techniczne oraz przedmiary robót a wymagania wyszczególnione w choćby jednym z nich są obowiązujące dla Wykonawcy tak, jakby zawarte były w całej dokumentacji. W przypadku rozbieżności Wykonawca nie może wykorzystywać błędów lub opuszczeń w dokumentacji, a o ich wykryciu winien natychmiast powiadomić Inspektora Nadzoru i Projektanta, który dokona odpowiednich zmian lub poprawek. Wszystkie wykonane roboty i dostarczone materiały będą zgodne z dokumentacją projektową i specyfikacjami technicznymi a także z innymi przepisami obowiązującymi. Dane określone w Dokumentacji Projektowej i w ST będą uważane za wartości docelowe, od których dopuszczalne są odchylenia w ramach określonego przedziału tolerancji. Przy wykonywaniu robót należy uwzględniać instrukcje producenta materiałów oraz przepisy związane i obowiązujące, w tym również te, które uległy zmianie lub aktualizacji. W przypadku istnienia norm, atestów, certyfikatów, instrukcji ITB, aprobat technicznych, świadectw dopuszczenia niewyszczególnionych w niniejszej

MARIA KURZAWA WOJCIECH KURZAWA ARCHITEKCI Sp.C. 64-100 Leszno ul. Jagiełńska 15/18	OBIEKT: PRZEBUDOWA BUDYNKÓW PRZEDSZKOLA NR 7 W LESZNIE ADRES: LESZNO, UL. STEFANA ŻEROMSKIEGO 20 INWESTOR: URZĄD MIASTA LESZNO UL. KARASIA 15, 64-100LESZNO	STRONA 4
CPV 45453000-7	Specyfikacja techniczna wykonania i odbioru robót	

dokumentacji a obowiązujących, Wykonawca ma również obowiązek stosowania się do ich treści i postanowień.

5.2. Ogólne zasady wykonania robót

Wykonawca jest odpowiedzialny za prowadzenie robót zgodnie z umową, oraz za jakość zastosowanych materiałów i wykonywanych robót, za ich zgodność z dokumentacją projektową, wymaganiami ST, projektu organizacji robót oraz poleceniami Inwestora. Wykonawca ponosi odpowiedzialność za dokładne wytyczenie w planie i wyznaczenie wysokości wszystkich elementów robót z wymiarami i rzędnymi określonymi w dokumentacji projektowej lub przekazanymi na piśmie przez Inwestora. Następstwa jakiegokolwiek błędu spowodowanego przez Wykonawcę w wytyczeniu i wyznaczeniu robót zostaną poprawione przez Wykonawcę na własny koszt. Sprawdzenie wytyczenia robót lub wyznaczenia wysokości przez Inwestora nie zwalnia Wykonawcy od odpowiedzialności za ich dokładność. Decyzje Inwestora dotyczące akceptacji lub odrzucenia materiałów i elementów robót będą oparte na wymaganiach sformułowanych w kontrakcie, dokumentacji projektowej i ST, a także w normach i wytycznych. Przy podejmowaniu decyzji Inwestor uwzględni wyniki badań materiałów i robót, rozrzuty normalnie występujące przy produkcji i przy badaniach materiałów, doświadczenia z przeszłości, wyniki badań naukowych oraz inne czynniki wpływające na rozważaną kwestię. Polecenia Inwestora będą wykonywane nie później niż w czasie przez niego wyznaczonym, po ich otrzymaniu przez Wykonawcę, pod groźbą zatrzymania robót. Skutki finansowe z tego tytułu ponosi Wykonawca.

6. Kontrola, badania oraz odbiór wyrobów i robót budowlanych

Celem kontroli robót będzie takie sterowanie ich przygotowaniem i wykonaniem, aby osiągnąć założoną jakość robót. Wykonawca jest odpowiedzialny za pełną kontrolę robót i jakości materiałów. Wykonawca zapewni odpowiedni system kontroli, włączając personel, laboratorium, sprzęt, zaopatrzenie i wszystkie urządzenia niezbędne do pobierania próbek i badań materiałów oraz robót. Wykonawca będzie przeprowadzać pomiary i badania materiałów oraz robót z częstotliwością zapewniającą stwierdzeniem, że roboty wykonano zgodnie z wymaganiami zawartymi w dokumentacji projektowej i ST. Minimalne wymagania co do zakresu badań i ich częstotliwości są określone w ST, normach wytycznych i warunkach technicznych odbioru. W przypadku, gdy nie zostały one tam określone, Inspektor Nadzoru ustali, jaki zakres jest konieczny, aby zapewnić wykonanie robót zgodnie z kontraktem. Wykonawca dostarczy Inspektorowi Nadzoru świadectwa, że wszystkie stosowane urządzenia i sprzęt badawczy posiadają ważną legitymację, zostały prawidłowo wykalibrowane i odpowiadają wymaganiom norm określających procedury badań. Inspektor Nadzoru będzie mieć nieograniczony dostęp do pomieszczeń laboratoryjnych, w celu ich inspekcji. Inspektor Nadzoru będzie przekazywać Wykonawcy pisemne informacje o jakichkolwiek niedociągnięciach dotyczących urządzeń laboratoryjnych, sprzętu, zaopatrzenia laboratorium, pracy personelu lub metod badawczych. Jeżeli niedociągnięcia te będą tak poważne, że mogą wpłynąć ujemnie na wyniki badań, Inspektor Nadzoru natychmiast wstrzyma użycie do robót badanych materiałów i dopuści je do użycia dopiero wtedy, gdy niedociągnięcia w pracy laboratorium Wykonawcy zostaną usunięte i stwierdzona zostanie odpowiednia jakość tych materiałów. Wszystkie koszty związane z organizowaniem i prowadzeniem badań materiałów ponosi Wykonawca.

6.1. Pobranie próbek

Próbki będą pobierane losowo. Zaleca się stosowanie statystycznych metod pobierania próbek, opartych na zasadzie, że wszystkie jednostkowe elementy produkcji mogą być z jednakowym prawdopodobieństwem wytypowane do badań. Inspektor Nadzoru będzie mieć zapewnioną możliwość udziału w pobieraniu próbek. Na zlecenie Inwestora Wykonawca będzie przeprowadzać dodatkowe badania tych materiałów, które budzą wątpliwości co do jakości, o ile kwestionowane materiały nie zostaną przez Wykonawcę usunięte lub ulepszone z własnej woli. Koszty tych dodatkowych badań pokrywa Wykonawca tylko w przypadku stwierdzenia usterek: w przeciwnym

MARIA KURZAWA WOJCIECH KURZAWA ARCHITEKCI Sp.C. 64-100 Leszno ul. Jagiełńska 15/18	OBIEKT: PRZEBUDOWA BUDYNKÓW PRZEDSZKOLA NR 7 W LESZNIE ADRES: LESZNO, UL. STEFANA ŻEROMSKIEGO 20 INWESTOR: URZĄD MIASTA LESZNO UL. KARASIA 15, 64-100LESZNO	STRONA 5
CPV 45453000-7	Specyfikacja techniczna wykonania i odbioru robót	

przypadku koszty te pokrywa Zamawiający. Pojemniki do pobierania będą dostarczone przez Wykonawcę i zatwierdzone przez Inspektora Nadzoru. Próbkę dostarczoną przez Wykonawcę do badań wykonywanych przez Inwestora będą odpowiednio opisane i oznaczone, w sposób zaakceptowany przez Inspektora Nadzoru.

6.2. Badania i pomiary

Wszystkie pomiary i badania będą przeprowadzone zgodnie z wymaganiami norm. W przypadku, gdy normy nie obejmują jakiegokolwiek badania wymaganego w ST, stosować można wytyczne krajowe, albo inne procedury, zaakceptowane przez Inspektora Nadzoru. Przed przystąpieniem do pomiarów lub badań, Wykonawca powiadomi Inspektora Nadzoru o rodzaju, miejscu i terminie pomiaru lub badania. Po wykonaniu pomiaru lub badania, Wykonawca przedstawi na piśmie ich wyniki do akceptacji Inspektora Nadzoru.

6.3. Raporty z badań

Wykonawca będzie przekazywać Inspektorowi Nadzoru kopie raportów z wynikami badań jak najszybciej, nie później jednak niż w terminie określonym w programie zapewnienia jakości. Wyniki badań (kopie) będą przekazywane Inspektorowi Nadzoru na formularzach według dostarczonego przez niego wzoru lub innych, przez niego zaakceptowanych.

6.4. Badania prowadzone przez Inspektora Nadzoru

Dla celów kontroli jakości i zatwierdzenia, Inspektor Nadzoru uprawniony jest do dokonywania kontroli, pobierania próbek i badania materiałów u źródła ich wytwarzania, i zapewniona mu będzie wszelka pomoc ze strony Wykonawcy i producenta materiałów. Inspektor Nadzoru, po uprzedniej weryfikacji systemu kontroli robót prowadzonych przez Wykonawcę, będzie oceniać zgodność materiałów i robót z wymaganiami ST na podstawie wyników badań dostarczonych przez Wykonawcę. Inspektor Nadzoru może pobierać próbki materiałów i prowadzić badania niezależnie od Wykonawcy, na swój koszt. Jeżeli wyniki tych badań wykażą, że raporty Wykonawcy są niewiarygodne, to Inspektor Nadzoru poleci Wykonawcy lub zleci niezależnemu laboratorium przeprowadzenie powtórnych lub dodatkowych badań, albo oprze się wyłącznie na własnych badaniach przy ocenie zgodności materiałów i robót z dokumentacją projektową i ST. W takim przypadku całkowite koszty powtórnych lub dodatkowych badań i pobierania próbek poniesione zostaną przez Wykonawcę.

6.5. Atesty jakości materiałów i urządzeń

Przed wykonaniem badań i jakości materiałów przez Wykonawcę, Inspektor Nadzoru może dopuścić do użycia materiały posiadające atest producenta stwierdzający ich pełną zgodność z warunkami podanymi w ST. W przypadku materiałów, dla których atesty są wymagane przez ST, każda partia dostarczona do robót będzie posiadać atest określający w sposób jednoznaczny jej cechy. Produkty przemysłowe będą posiadać atesty wydane przez producenta, poparte w razie potrzeby wynikami wykonanych przez niego badań. Kopie wyników tych badań będą dostarczone przez Wykonawcę Inspektorowi Nadzoru. Materiały posiadające atest a urządzenia – ważne legitymacje mogą być badane w dowolnym czasie. Jeżeli zostanie stwierdzona niezgodność ich właściwości z ST to takie materiały i / lub urządzenia zostaną odrzucone.

7. Dokumenty budowy

7.1. Dziennik budowy

Odpowiedzialność za prowadzenie dziennika budowy zgodnie z obowiązującymi przepisami spoczywa na Wykonawcy. Zapisy w Dzienniku budowy będą wykonywane na bieżąco i będą dotyczyć przebiegu robót, stanu bezpieczeństwa ludzi i mienia oraz technicznej i gospodarczej strony budowy. Każdy zapis w Dzienniku Budowy będzie opatrzony datą jego dokonania, podpisem osoby, która dokonała zapisu, z podaniem jego imienia i nazwiska oraz stanowiska służbowego. Zapisy będą czytelne, dokonane trwałą techniką, w porządku chronologicznym, bezpośrednio jeden pod drugim, bez przerw. Załączone do Dziennika Budowy protokoły i inne dokumenty będą oznaczone kolejnym

MARIA KURZAWA WOJCIECH KURZAWA ARCHITEKCI Sp.C. 64-100 Leszno ul. Jagiełńska 15/18	OBIEKT: PRZEBUDOWA BUDYNKÓW PRZEDSZKOLA NR 7 W LESZNIE ADRES: LESZNO, UL. STEFANA ŻEROMSKIEGO 20 INWESTOR: URZĄD MIASTA LESZNO UL. KARASIA 15, 64-100LESZNO	STRONA 6
CPV 45453000-7	Specyfikacja techniczna wykonania i odbioru robót	

numerem załącznika i opatrzone datą i podpisem Wykonawcy i Inżyniera. Do Dziennika Budowy należy wpisywać w szczególności:

- datę przekazania Wykonawcy terenu budowy,
- datę przekazania przez Zamawiającego dokumentacji projektowej,
- uzgodnienie przez Inwestora harmonogramów robót,
- terminy rozpoczęcia i zakończenia poszczególnych elementów robót, przebieg robót, trudności i przeszkody w ich prowadzeniu, okresy i przyczyny przerw w robotach,
- uwagi i polecenia Inspektora Nadzoru,
- daty zarządzenia wstrzymania robót, z podaniem powodu,
- zgłoszenia i daty odbioru robót zanikających, ulegających zakryciu, częściowych i końcowych odbiorów robót,
- wyjaśnienia, uwagi i propozycje Wykonawcy,
- stan pogody i temperaturę powietrza w okresie wykonywania robót podlegających ograniczeniom lub wymaganiom szczególnym w związku z warunkami klimatycznymi,
- zgodność rzeczywistych warunków geotechnicznych z ich opisem w dokumentacji projektowej,
- dane dotyczące czynności geodezyjnych (pomiarowych) dokonywanych przed i w trakcie wykonywania robót,
- dane dotyczące sposobu wykonywania zabezpieczenia robót,
- dane dotyczące jakości materiałów, pobierania próbek oraz wyniki przeprowadzonych badań z podaniem, kto je przeprowadził,
- wyniki robót poszczególnych elementów budowli z podaniem, kto je przeprowadził, inne istotne informacje o przebiegu robót,
- propozycje, uwagi i wyjaśnienia Wykonawcy, wpisane do Dziennika Budowy będą przedłożone Inspektorowi Nadzoru do ustosunkowania się,

Decyzje Inwestora wpisane do Dziennika Budowy Wykonawca podpisuje z zaznaczeniem ich przyjęcia lub zajęciem stanowiska. Wpis projektanta do Dziennika Budowy obliguje Inwestora do ustosunkowania się.

7.2. Księga obmiaru

Księga obmiaru stanowi dokument pozwalający na rozliczenie faktycznego postępu każdego z elementów robót. Obmiary wykonywanych robót przeprowadza się w sposób ciągły w jednostkach przyjętych w przedmiarach robót i wpisuje do księgi Obmiaru.

7.3. Dokumenty laboratoryjne

Dzienniki laboratoryjne, atesty materiałów, orzeczenia o jakości materiałów, recepty robocze i kontrolne wyniki badań Wykonawcy będą gromadzone w formie uzgodnionej w programie zapewnienia jakości. Dokumenty te stanowią załącznik do odbioru robót. Winny być udostępnione na każde życzenie Inżyniera.

7.4. Pozostałe dokumenty budowy

Do dokumentów budowy zalicza się, oprócz wymienionych w powyższych trzech punktach następujące dokumenty:

- pozwolenie na realizację zadania budowlanego,
- protokoły przekazania terenu budowy,
- umowy cywilno-prawne z osobami trzecimi i inne umowy cywilno-prawne,
- protokoły odbioru robót,
- protokoły z narad i ustaleń,
- korespondencję na budowie.

7.5. Przechowywanie dokumentów budowy

Dokumenty budowy będą przechowywane na terenie budowy w miejscu odpowiednio zabezpieczonym. Zaginięcie któregośkolwiek z dokumentów budowy spowoduje jego natychmiastowe

MARIA KURZAWA WOJCIECH KURZAWA ARCHITEKCI Sp.C. 64-100 Leszno ul. Jagiełńska 15/18	OBIEKT: PRZEBUDOWA BUDYNKÓW PRZEDSZKOLA NR 7 W LESZNIE ADRES: LESZNO, UL. STEFANA ŻEROMSKIEGO 20 INWESTOR: URZĄD MIASTA LESZNO UL. KARASIA 15, 64-100LESZNO	STRONA 7
CPV 45453000-7	Specyfikacja techniczna wykonania i odbioru robót	

odtworzenie w formie przewidzianej prawem. Wszystkie dokumenty budowy będą zawsze dostępne dla Inwestora i przedstawione do wglądu na życzenie Zamawiającego.

8. Wymagania dotyczące obmiaru robót

8.1. Ogólne zasady obmiaru robót

Obmiar robót będzie określać faktyczny zakres wykonywanych robót zgodnie z dokumentacją projektową, w jednostkach ustalonych w kosztorysie. Obmiaru robót dokonuje Wykonawca po pisemnym powiadomieniu przedstawiciela Zamawiającego o zakresie obmierzanego robót i terminie obmiaru, co najmniej na 3 dni przed tym terminem. Wyniki obmiaru będą wpisane do rejestru obmiarów. Jakikolwiek błąd lub przeoczenie (opuszczenie) w ilościach podanych w przedmiarze robót lub gdzie indziej nie zwalnia Wykonawcy od obowiązku ukończenia wszystkich robót. Błędne dane zostaną poprawione wg instrukcji Inspektora Nadzoru na piśmie. Obmiar gotowych robót będzie przeprowadzony z częstością wymaganą do celu miesięcznej płatności na rzecz Wykonawcy lub w innym czasie określonym w Umowie lub oczekiwanym przez Wykonawcę i Inspektora nadzoru.

8.2. Zasady określania ilości robót i materiałów

Długości i odległości pomiędzy wyszczególnionymi punktami skrajnymi będą obmierzone poziomo wzdłuż linii osiowej. Jeśli ST właściwe dla danych robót nie wymagają tego inaczej, objętości będą wyliczone w m³ jako długość pomnożona przez średni przekrój. Ilości, które mają być obmierzone wagowo, będą walone w tonach lub kilogramach zgodnie z wymaganiami ST.

8.3. Urządzenia i sprzęt pomiarowy

Wszystkie urządzenia i sprzęt pomiarowy, stosowany w czasie obmiaru robót będą zaakceptowane przez Inspektora nadzoru. Urządzenia i sprzęt pomiarowy zostaną dostarczone przez Wykonawcę. Jeżeli urządzenia te lub sprzęt wymagają badań atestujących to Wykonawca będzie posiadać ważne świadectwa legalizacji. Wszystkie urządzenia pomiarowe będą przez Wykonawcę utrzymywane w dobrym stanie, w całym okresie trwania Robót.

8.4. Wagi i zasady ważenia

Wykonawca dostarczy i zainstaluje urządzenia wagowe odpowiadające odnośnym wymaganiom ST. Będzie utrzymywać to wyposażenie zapewniając w sposób ciągły zachowanie dokładności wg norm zatwierdzonych przez Inspektora nadzoru.

8.5. Czas i częstotliwość przeprowadzenia obmiaru

Obmiary będą przeprowadzone przed częściowym lub ostatecznym odbiorem odcinków robót, a także w przypadku występowania dłuższej przerwy w robotach. Obmiar robót zanikających przeprowadza się w czasie ich wykonywania. Obmiar robót podlegających zakryciu przeprowadza się przed ich zakryciem.

9. Odbiory

9.1. Odbiór robót zanikających i ulegających zakryciu

Odbiór robót zanikających i ulegających zakryciu polega na finalnej ocenie ilości i jakości wykonywanych robót, które w dalszym procesie realizacji ulegają zakryciu. Odbiór robót zanikających i ulegających zakryciu będzie dokonywany w czasie umożliwiającym wykonanie ewentualnych korekt i poprawek bez hamowania ogólnego postępu robót. Odbiór robót dokonuje Inspektor Nadzoru. Gotowość danej części robót do odbioru zgłasza Wykonawca wpisem do dziennika budowy i jednoczesnym powiadomieniem Inspektora Nadzoru. Odbiór będzie przeprowadzony niezwłocznie, nie później jednak niż w ciągu 3 dni od daty zgłoszenia wpisem do dziennika budowy i powiadomieniem o tym fakcie Inspektora Nadzoru. Jakość i ilość robót ulegających zakryciu ocenia Inspektor Nadzoru na podstawie dokumentów zawierających komplet wyników badań laboratoryjnych i w oparciu o przeprowadzone pomiary, w konfrontacji z dokumentacją projektową, ST i uprzednimi ustaleniami.

9.2. Odbiór częściowy

MARIA KURZAWA WOJCIECH KURZAWA ARCHITEKCI Sp.C. 64-100 Leszno ul. Jagiełńska 15/18	OBIEKT: PRZEBUDOWA BUDYNKÓW PRZEDSZKOLA NR 7 W LESZNIE ADRES: LESZNO, UL. STEFANA ŻEROMSKIEGO 20 INWESTOR: URZĄD MIASTA LESZNO UL. KARASIA 15, 64-100LESZNO	STRONA 8
CPV 45453000-7	Specyfikacja techniczna wykonania i odbioru robót	

Odbiór częściowy polega na ocenie ilości i jakości wykonanych części robót. Odbioru częściowego robót dokonuje się wg zasad jak przy odbiorze końcowym robót.

9.3. Odbiór końcowy robót

Odbiór końcowy polega na finalnej ocenie rzeczywistego wykonania robót w odniesieniu do ich ilości, jakości i wartości. Całkowite zakończenie robót oraz gotowość do odbioru końcowego będzie stwierdzona przez Wykonawcę wpisem do dziennika budowy z bezzwłocznym powiadomieniem na piśmie o tym fakcie Inspektora Nadzoru. Odbiór końcowy robót nastąpi w terminie ustalonym w dokumentach kontraktowych, licząc od dnia potwierdzenia przez Inwestora zakończenia robót i przyjęcia dokumentów, o których mowa w punkcie poniżej pt. „Dokumenty do odbioru końcowego robót”. Odbioru końcowego robót dokona komisja wyznaczona przez Zamawiającego w obecności Inwestora i Wykonawcy. Komisja odbierająca roboty dokona ich oceny jakościowej na podstawie przedłożonych dokumentów, wyników badań i pomiarów, ocenie wizualnej oraz zgodności wykonania robót z dokumentacją projektową i ST. W toku odbioru końcowego robót komisja zapozna się z realizacją ustaleń przyjętych w trakcie odbiorów robót zanikających i ulegających zakryciu, zwłaszcza w zakresie wykonania robót uzupełniających i robót poprawkowych. W przypadku niewykonania wyznaczonych robót poprawkowych lub robót uzupełniających, komisja przerwie swoje czynności i ustala nowy termin odbioru końcowego. W przypadku stwierdzenia przez komisję, że jakość wykonywanych robót w poszczególnych asortymentach nieznacznie odbiega od wymaganej dokumentacji projektowej i ST z uwzględnieniem tolerancji i nie ma większego wpływu na cechy eksploatacyjne obiektu i bezpieczeństwo ruchu, komisja dokona potrąceń, oceniając pomniejszona wartość wykonywanych robót w stosunku do wymagań przyjętych w dokumentach kontraktowych.

9.4. Dokumenty do odbioru końcowego robót

Podstawowym dokumentem do dokonania odbioru końcowego robót jest protokół odbioru końcowego robót sporządzony wg wzoru ustalonego przez Zamawiającego. Do odbioru końcowego Wykonawca jest zobowiązany przygotować następujące dokumenty:

- dokumentację projektową z naniesionymi zmianami,
- specyfikacje techniczne,
- uwagi i zalecenia Inspektora Nadzoru, zwłaszcza przy odbiorze robót zanikających i ulegających zakryciu i udokumentowanie wykonania jego zaleceń,
- recepty i ustalenia technologiczne,
- dzienniki budowy i księgi obmiaru,
- wyniki pomiarów kontrolnych oraz badań i oznaczeń laboratoryjnych zgodnie z ST,
- atesty jakościowe wbudowanych materiałów,
- opinię technologiczną sporządzoną na podstawie wszystkich wyników badań i pomiarów załączonych do dokumentów odbioru, a wykonywanych zgodnie z ST,
- sprawozdanie techniczne,
- inne dokumenty wymagane przez Zamawiającego,

Sprawozdanie techniczne będzie zawierać:

- zakres i lokalizację wykonywanych robót,
- wykaz wprowadzonych zmian w stosunku do dokumentacji projektowej przekazanej przez Zamawiającego,
- uwagi dotyczące warunków realizacji robót,
- datę rozpoczęcia i zakończenia robót.

W przypadku, gdy wg komisji, roboty pod względem przygotowania dokumentacyjnego nie będą gotowe do odbioru końcowego, komisja w porozumieniu z Wykonawcą wyznaczy ponowny termin odbioru końcowego robót. Wszystkie zarządzone przez komisję roboty poprawkowe lub uzupełniające będą zestawiane wg wzoru ustalonego przez Zamawiającego. Termin wykonania robót poprawkowych i robót uzupełniających wyznaczy komisja.

MARIA KURZAWA WOJCIECH KURZAWA ARCHITEKCI Sp.C. 64-100 Leszno ul. Jagiełńska 15/18	OBIEKT: PRZEBUDOWA BUDYNKÓW PRZEDSZKOLA NR 7 W LESZNIE ADRES: LESZNO, UL. STEFANA ŻEROMSKIEGO 20 INWESTOR: URZĄD MIASTA LESZNO UL. KARASIA 15, 64-100LESZNO	STRONA 9
CPV 45453000-7	Specyfikacja techniczna wykonania i odbioru robót	

9.5. Odbiór ostateczny

Odbiór ostateczny polega na ocenie wykonanych robót związanych z usunięciem wad stwierdzonych przy odbiorze końcowym i zaistniałych w okresie gwarancyjnym. Odbiór ostateczny będzie dokonany na podstawie oceny wizualnej obiektu z uwzględnieniem zasad odbioru końcowego.

10. Sposób rozliczenia robót tymczasowych i towarzyszących

Roboty towarzyszące i tymczasowe, wyszczególnione w przedmiarze, w szczególności rozbiórki winny być rozliczane wg obmiarów ich rzeczywistego zakresu, w obecności Inspektora nadzoru. Jednostki obmiaru – jak w przedmiarze robót. Roboty towarzyszące i tymczasowe, niewyszczególnione w przedmiarze, winny być ujęte w kosztach ogólnych Wykonawcy i nie podlegają obmiarowi.

11. Ochrona i utrzymanie robót

Wykonawca będzie odpowiedzialny za ochronę robót i za wszystkie materiały i urządzenia używane do robót od daty rozpoczęcia do daty wydania potwierdzenia zakończenia przez Inwestora.

Wykonawca będzie utrzymywać roboty do czasu końcowego odbioru. Utrzymanie powinno być prowadzone w taki sposób, aby zrealizowane obiekty były w zadowalającym stanie przez cały czas, do momentu odbioru końcowego. Jeśli Wykonawca w jakimkolwiek czasie zaniedba utrzymanie, to na polecenie Inwestora powinien rozpocząć roboty utrzymaniowe nie później niż w 24 godziny po otrzymaniu tego polecenia.

12. Zabezpieczenie terenu budowy

Wykonawca jest zobowiązany do zabezpieczenia Terenu Budowy w okresie trwania realizacji Kontraktu, aż do zakończenia i odbioru ostatecznego Robót a w szczególności:

- zabezpieczy i utrzyma warunki bezpiecznej pracy i pobytu osób wykonujących czynności związane z budową i nienaruszalność ich mienia służącego do pracy a także zabezpieczy teren budowy przed dostępem osób nieupoważnionych.
- fakt przystąpienia do robót Wykonawca obwieści publicznie przed ich rozpoczęciem w sposób uzgodniony z Inwestorem oraz przez umieszczenie, w miejscach i ilościach określonych przez Inspektora nadzoru, tablic informacyjnych, których treść będzie zatwierdzona przez Inwestora. Tablice informacyjne będą utrzymywane przez Wykonawcę w dobrym stanie przez cały okres realizacji robót.
- Wykonawca we własnym zakresie zorganizuje zaplecze budowy.
- Wykonawca wykona wszystkie prace wstępne potrzebne do zorganizowania zaplecza, doprowadzi instalacje niezbędne do jego funkcjonowania oraz wyposaży w odpowiednie obiekty i drogi montażowe.
- Wykonawca jest zobowiązany do uzyskania doprowadzenia, przyłączenia wszelkich czynników i mediów energetycznych do zaplecza i placu budowy, takich jak: energia elektryczna, gaz, woda, ścieki itp.
- Zabezpieczenie korzystania z w/w czynników i mediów energetycznych należy do obowiązków Wykonawcy i w pełni jest on odpowiedzialny za uzyskanie wszystkich warunków technicznych przyłączenia, dokonanie uzgodnień itp.
- Wykonawca w ramach umowy ma uprzątnąć plac budowy po zakończeniu każdego elementu robót i doprowadzić go do stanu pierwotnego po zakończeniu robót i likwidacji placu budowy.

MARIA KURZAWA WOJCIECH KURZAWA ARCHITEKCI Sp.C. 64-100 Leszno ul. Jagiellońska 15/18	OBIEKT: PRZEBUDOWA BUDYNKÓW PRZEDSZKOLA NR 7 W LESZNIE ADRES: LESZNO, UL. STEFANA ŻEROMSKIEGO 20 INWESTOR: URZĄD MIASTA LESZNO UL. KARASIA 15, 64-100LESZNO	STRONA 10
CPV 45453000-7	Specyfikacja techniczna wykonania i odbioru robót	

13. Ochrona środowiska w czasie wykonywania robót

Wykonawca ma obowiązek znać i stosować w czasie prowadzenia Robót wszelkie przepisy dotyczące ochrony środowiska naturalnego. W okresie trwania budowy i wykańczania Robót Wykonawca będzie: podejmować wszelkie uzasadnione kroki mające na celu stosowanie się do przepisów i norm dotyczących ochrony środowiska na terenie i wokół Terenu Budowy oraz będzie unikać uszkodzeń lub uciążliwości dla osób lub własności społecznej i innych, a wynikających ze skażenia, hałasu, lub innych przyczyn powstałych w następstwie jego sposobu działania. Stosując się do tych wymagań będzie miał szczególny wzgląd na :

- a). lokalizację baz, warsztatów, magazynów, baz, składowisk, i dróg dojazdowych.
- b). środki ostrożności i zabezpieczenia przed:
 - zanieczyszczeniem zbiorników i cieków wodnych pyłami lub substancjami toksycznymi
 - zanieczyszczeniem powietrza pyłami i gazami
 - możliwością powstania pożarów
 - hałasem.

14. Ochrona przeciwpożarowa

Wykonawca będzie przestrzegać przepisów ochrony przeciwpożarowej. Wykonawca będzie utrzymywać sprawny sprzęt przeciwpożarowy, wymagany przez odpowiednie przepisy. Materiały łatwopalne będą składowane w sposób zgodny z odpowiednimi przepisami i zabezpieczone przed dostępem osób trzecich. Wykonawca będzie odpowiedzialny za wszelkie straty spowodowane pożarem wywołanym jako rezultat realizacji Robót albo przez personel Wykonawcy.

15. Bezpieczeństwo i higiena pracy

Podczas realizacji Robót Wykonawca będzie przestrzegać przepisów dotyczących bezpieczeństwa i higieny pracy oraz stosować się do zaleceń Planu Bezpieczeństwa i Ochrony Zdrowia. W szczególności Wykonawca ma obowiązek zadbać, aby personel nie wykonywał pracy w warunkach niebezpiecznych, szkodliwych dla zdrowia oraz niespełniających odpowiednich wymagań sanitarnych. Wykonawca zapewni i będzie utrzymywał wszelkie urządzenia zabezpieczające, socjalne oraz sprzęt i odpowiednią odzież dla ochrony życia i zdrowia osób zatrudnionych na budowie oraz dla zapewnienia bezpieczeństwa publicznego.

16. Stosowanie się do prawa i innych przepisów

Wykonawca zobowiązany jest znać wszystkie przepisy wydane przez władze centralne i miejscowe oraz inne przepisy i wytyczne, które są w jakikolwiek sposób związane z Robotami i będzie w pełni odpowiedzialny za przestrzeganie tych praw, przepisów i wytycznych podczas prowadzenia Robót. Wykonawca będzie przestrzegać praw patentowych i będzie w pełni odpowiedzialny za wypełnienie wszelkich wymagań prawnych odnośnie wykorzystania opatentowanych urządzeń lub metod i w sposób ciągły będzie informować Inspektora nadzoru o swoich działaniach, przedstawiając kopie zezwoleń i inne odnośne dokumenty.

2. ROBOTY ROZBIÓRKOWE

1. Wstęp

1.1. Przedmiot SST

Przedmiotem niniejszej szczegółowej specyfikacji technicznej są wymagania dotyczące wykonania i odbioru robót rozbiórkowych.

1.2. Zakres stosowania SST

MARIA KURZAWA WOJCIECH KURZAWA ARCHITEKCI Sp.C. 64-100 Leszno ul. Jagiełńska 15/18	OBIEKT: PRZEBUDOWA BUDYNKÓW PRZEDSZKOLA NR 7 W LESZNIE ADRES: LESZNO, UL. STEFANA ŻEROMSKIEGO 20 INWESTOR: URZĄD MIASTA LESZNO UL. KARASIA 15, 64-100LESZNO	STRONA 11
CPV 45453000-7	Specyfikacja techniczna wykonania i odbioru robót	

Szczegółowa specyfikacja techniczna jest stosowana jako dokument przetargowy i kontraktowy przy zlecaniu i realizacji robót wymienionych w pkt. 1.1.

1.3. Zakres robót objętych SST

Roboty, których dotyczy specyfikacja obejmują wszystkie czynności umożliwiające i mające na celu wykonanie rozbiórek występujących w obiekcie.

1.4. Określenia podstawowe

Określenia podane w niniejszej SST są zgodne z obowiązującymi odpowiednimi normami i wytycznymi.

1.5. Ogólne wymagania dotyczące robót

Wykonawca robót jest odpowiedzialny za jakość wykonania robót, ich zgodność z dokumentacją projektową, SST i poleceniami Inżyniera.

2. Materiały

Materiały nie występują.

3. Sprzęt

Ogólne wymagania dotyczące stosowania sprzętu podano w ST 0.0 - Wymagania ogólne.

Roboty związane z rozbiórką będą wykonywane ręcznie i mechanicznie. Wykonawca powinien posługiwać się sprzętem zapewniającym spełnienie wymogów jakościowych, ilościowych i wymogów bezpieczeństwa. Zastosowany przy prowadzeniu robót sprzęt nie może powodować uszkodzeń pozostałych, nierozbieranych elementów.

Wykonawca jest zobowiązany do używania jedynie takiego sprzętu, który nie spowoduje niekorzystnego wpływu na środowisko i jakość wykonywanych robót.

4. Transport

Transport zgodnie z warunkami ogólnymi.

Załadunek jak i wyładunek materiałów z rozbiórek musi odbywać się z zachowaniem wszelkich środków ostrożności i bezpieczeństwa ludzi pracujących przy robotach rozbiórkowych.

Transport powinien być jak określono w specyfikacji, bądź inny, o ile zatwierdzony zostanie przez Inspektora nadzoru.

Wykonawca będzie usuwać na bieżąco, na własny koszt, wszelkie zanieczyszczenia spowodowane jego pojazdami na drogach publicznych oraz dojazdach do terenu budowy.

5. Wykonanie robót

Ogólne wymagania dotyczące wykonania robót podano w ST 0.0 „Wymagania ogólne”.

Roboty rozbiórkowe obejmują usunięcie z terenu budowy wszystkich elementów budowlanych, w stosunku do których zostało to przewidziane w dokumentacji projektowej.

- Przed przystąpieniem do robót rozbiórkowych należy wykonać bezwzględnie wszystkie niezbędne zabezpieczenia, zgromadzić narzędzia i sprzęt.
- Przy prowadzeniu prac rozbiórkowych należy przestrzegać wszystkich obowiązujących przepisów BHP i bezwzględnie stosować wszystkie przewidziane przy tych robotach urządzenia zabezpieczające i ochronne. Pracownicy powinni być zaopatrzeni w odzież roboczą oraz hełmy, okulary i rękawice ochronne oraz komplet potrzebnych narzędzi.
- Materiały uzyskane z rozbiórek lub porządkowania placu budowy stają się własnością Wykonawcy i zostaną usunięte w miarę postępu robót. Wykonawca zagwarantuje, że wszystkie dodatkowe materiały i produkty odpadowe uzyskane z rozbiórek oraz porządkowania placu budowy są usuwane do zakładu gospodarki odpadami upoważnionego do ich przyjęcia zgodnie z odpowiednimi wymaganiami ustawowymi i, jeżeli to będzie wymagane przez Inspektora nadzoru, przedstawi pisemne potwierdzenie o tej treści.

MARIA KURZAWA WOJCIECH KURZAWA ARCHITEKCI Sp.C. 64-100 Leszno ul. Jagiełńska 15/18	OBIEKT: PRZEBUDOWA BUDYNKÓW PRZEDSZKOLA NR 7 W LESZNIE ADRES: LESZNO, UL. STEFANA ŻEROMSKIEGO 20 INWESTOR: URZĄD MIASTA LESZNO UL. KARASIA 15, 64-100LESZNO	STRONA 12
CPV 45453000-7	Specyfikacja techniczna wykonania i odbioru robót	

- Wykonawca zezwoli na wywóz materiału rozbiórkowego wyłącznie odpowiednio wykwalifikowanym przewoźnikom i uzyska od tych przewoźników pisemne potwierdzenie dotyczące lokalizacji ich miejsc składowania. Tam, gdzie występują materiały skażone i produkty odpadowe pochodzące z wyburzenia, powinny one zostać usunięte w sposób wskazany przez Inspektora nadzoru.

6. Kontrola jakości robót

Ogólne zasady dotyczące kontroli jakości robót podano w wymaganiach ogólnych. Kontrola jakości robót polega na wizualnej ocenie kompletności wykonania robót rozbiórkowych.

7. Obmiar robót

Ogólne zasady i wymagania dotyczące obmiaru robót podano w wymaganiach ogólnych. Obmiar robót określa ilość wykonanych robót zgodnie z postanowieniami umowy. Ilość robót oblicza się według sporządzonych pomiarów z natury, udokumentowanych operatem powykonawczym, z uwzględnieniem wymagań technicznych zawartych w niniejszej ST i ujmuje w księdze obmiaru. Wszystkie urządzenia i sprzęt pomiarowy stosowane do obmiaru robót podlegają akceptacji Inspektora nadzoru i muszą posiadać ważne certyfikaty legalizacji. Ilość robót oblicza się według sporządzonych przez służby geodezyjne pomiarów z natury, udokumentowanych operatem powykonawczym, z uwzględnieniem wymagań technicznych zawartych w niniejszej ST i ujmuje w księdze obmiaru. Wszystkie urządzenia i sprzęt pomiarowy stosowane do obmiaru robót podlegają akceptacji Inspektora nadzoru i muszą posiadać ważne certyfikaty legalizacji. Jednostki obmiaru - jak w przedmiarze.

8. Odbiór robót

Ogólne zasady odbioru robót i ich przejęcia podano w ST „Wymagania ogólne”. Odbiór jest potwierdzeniem wykonania robót zgodnie z postanowieniami Umowy oraz obowiązującymi Normami Technicznymi (PN, EN-PN). Celem odbioru jest protokolarne dokonanie finalnej oceny rzeczywistego wykonania robót w odniesieniu do ich ilości, jakości i wartości. Odbiór należy dokonać zgodnie z Warunkami Technicznymi Wykonania i Odbioru Robót Budowlano - Montażowych.

9. Podstawa płatności

Płaci się za roboty wykonane zgodnie z wymaganiami podanymi w punkcie 5 i odebrane przez Inżyniera mierzone w jednostkach podanych w punkcie 7.

10. Uwagi szczegółowe

- 10.1. Materiały uzyskane z rozbiórek do ponownego wbudowania zakwalifikuje Inżynier.
- 10.2. Ilości robót rozbiórkowych mogą ulec zmianie na podstawie decyzji Inżyniera.

3. ROBOTY ZIEMNE

1. Wstęp

1.1. Przedmiot SST

Przedmiotem niniejszej szczegółowej specyfikacji technicznej są wymagania dotyczące wykonania i odbioru robót ziemnych.

MARIA KURZAWA WOJCIECH KURZAWA ARCHITEKCI Sp.C. 64-100 Leszno ul. Jagiełńska 15/18	OBIEKT: PRZEBUDOWA BUDYNKÓW PRZEDSZKOLA NR 7 W LESZNIE ADRES: LESZNO, UL. STEFANA ŻEROMSKIEGO 20 INWESTOR: URZĄD MIASTA LESZNO UL. KARASIA 15, 64-100LESZNO	STRONA 13
CPV 45453000-7	Specyfikacja techniczna wykonania i odbioru robót	

1.2. Zakres stosowania SST

Szczegółowa specyfikacja techniczna jest stosowana jako dokument przetargowy i kontraktowy przy zlecaniu i realizacji robót wymienionych w pkt. 1.1.

1.3. Zakres robót objętych SST

Roboty, których dotyczy specyfikacja obejmują wszystkie czynności umożliwiające i mające na celu wykonanie robót ziemnych występujących w obiekcie objętym kontraktem.

1.4. Określenia podstawowe

Określenia podane w niniejszej SST są zgodne z obowiązującymi odpowiednimi normami i wytycznymi.

1.5. Ogólne wymagania dotyczące robót

Wykonawca robót jest odpowiedzialny za jakość ich wykonania, ich zgodność z dokumentacją projektową, SST i poleceniami Inżyniera.

2. Materiały

materiały nie występują.

3. Sprzęt

Roboty mogą być wykonywane ręcznie lub mechanicznie.

Roboty ziemne można wykonywać przy użyciu dowolnego sprzętu.

4. Transport

Materiały mogą być przewożone dowolnymi środkami transportu.

Należy je umieścić równomiernie na całej powierzchni ładunkowej i zabezpieczyć przed spadaniem lub przesuwaniem.

5. Wykonanie robót

5.1. Wykopy

5.1.1. Sprawdzenie zgodności warunków terenowych z projektowymi

Przed przystąpieniem do wykonywania wykopów przed budową obiektu należy sprawdzić zgodność rzędnych terenu z danymi podanymi w projekcie. W tym celu należy wykonać kontrolny pomiar sytuacyjno-wysokościowy. W trakcie realizacji wykopów konieczne jest kontrolowanie warunków gruntowych w nawiązaniu do badań geologicznych.

5.1.3. Zabezpieczenie skarp wykopów

(1) Jeżeli w dokumentacji technicznej nie określono inaczej dopuszcza się stosowanie następujących bezpiecznych nachyleń skarp:

- w gruntach spoistych (gliny, iły) o nachyleniu 2:1
- w gruntach małospoistych i słabych gruntach spoistych o nachyleniu 1:1,25
- w gruntach sypkich (piaski) o nachyleniu 1:1,5.

(2) W wykopach ze skarpami o bezpiecznym nachyleniu powinny być stosowane następujące zabezpieczenia:

- w pasie terenu przylegającym do górnej krawędzi wykopu na szerokości równej 3-krotnej głębokości wykopu powierzchnia powinna być wolna od nasypów i materiałów, oraz mieć spadki umożliwiające odpływ wód opadowych
- naruszenie stanu naturalnego skarpy jak np. rozmycie przez wody opadowe powinno być usuwane z zachowaniem bezpiecznych nachyleń
- stan skarp należy okresowo sprawdzać w zależności od występowania niekorzystnych czynników.

MARIA KURZAWA WOJCIECH KURZAWA ARCHITEKCI Sp.C. 64-100 Leszno ul. Jagiełńska 15/18	OBIEKT: PRZEBUDOWA BUDYNKÓW PRZEDSZKOLA NR 7 W LESZNIE ADRES: LESZNO, UL. STEFANA ŻEROMSKIEGO 20 INWESTOR: URZĄD MIASTA LESZNO UL. KARASIA 15, 64-100LESZNO	STRONA 14
CPV 45453000-7	Specyfikacja techniczna wykonania i odbioru robót	

5.1.4. Tolerancje wykonywania wykopów

Dopuszczalne odchyłki w wykonywaniu wykopów wynoszą 10 cm.

5.1.5. Postępowanie w wypadku przegłębienia wykopów

- (1) Wykopy powinny być wykonywane bez naruszenia naturalnej struktury gruntu.
- (2) Warstwa gruntu o grubości 20 cm położona nad projektowanym poziomem posadowienia powinna być usunięta bezpośrednio przed wykonaniem fundamentu.
- (3) W przypadku przegłębienia wykopu poniżej przewidzianego poziomu a zwłaszcza poniżej poziomu projektowanego posadowienia należy porozumieć się z Inżynierem celem podjęcia odpowiednich decyzji.

6. Kontrola jakości robót

Wymagania dla robót ziemnych podano w punktach 5.1. do 5.4.

- (1) Sprawdzenie i odbiór robót ziemnych powinny być wykonane zgodnie z normami wyszczególnionymi w p. 11.

6.1. Wykopy

Sprawdzenie i kontrola w czasie wykonywania robót oraz po ich zakończeniu powinny obejmować:

- zgodność wykonania robót z dokumentacją
- prawidłowość wytyczenia robót w terenie
- przygotowanie terenu
- rodzaj i stan gruntu w podłożu
- wymiary wykopów
- zabezpieczenie i odwodnienie wykopów.

7. Obmiar robót

Jednostką obmiarową są m³

8. Odbiór robót

Wszystkie roboty podlegają zasadom odbioru robót zanikających.

9. Podstawa płatności

Wykopy – płaci się za m³ gruntu w stanie rodzimym.

Cena obejmuje:

- wyznaczenie zarysu wykopu,
- odspojenie gruntu ze złożeniem na odkład lub załadowaniem na samochody i odwiezieniem;
Wykonawca we własnym zakresie ustali miejsce odwozu mas ziemnych,
- odwodnienie i utrzymanie wykopu z uwzględnieniem wykonania ścianek szczelnych.

10. Przepisy związane

PN-B-06050:1999	Geotechnika. Roboty ziemne. Wymagania ogólne.
PN-86/B-02480	Grunty budowlane. Określenia. Symbole. Podział i opis gruntów.
PN-B-02481:1999	Geotechnika. Terminologia podstawowa, symbole literowe i jednostki miary.
BN-77/8931-12	Oznaczanie wskaźnika zagęszczenia gruntów.

4. BETON

1. Wstęp

MARIA KURZAWA WOJCIECH KURZAWA ARCHITEKCI Sp.C. 64-100 Leszno ul. Jagiełńska 15/18	OBIEKT: PRZEBUDOWA BUDYNKÓW PRZEDSZKOLA NR 7 W LESZNIE ADRES: LESZNO, UL. STEFANA ŻEROMSKIEGO 20 INWESTOR: URZĄD MIASTA LESZNO UL. KARASIA 15, 64-100LESZNO	STRONA 15
CPV 45453000-7	Specyfikacja techniczna wykonania i odbioru robót	

1.1. Przedmiot SST

Przedmiotem niniejszej szczegółowej specyfikacji technicznej są wymagania dotyczące wykonania i odbioru robót betoniarskich.

1.2. Zakres stosowania SST

Szczegółowa specyfikacja techniczna jest stosowana jako dokument przetargowy i kontraktowy przy zlecaniu i realizacji robót wymienionych w pkt. 1.1.

1.3. Zakres robót objętych SST

Roboty, których dotyczy specyfikacja, obejmują wszystkie czynności umożliwiające i mające na celu wykonanie betonu i podbetonu w elementach konstrukcyjnych objętych kontraktem.

1.4. Określenia podstawowe

Określenia podane w niniejszej SST są zgodne z obowiązującymi odpowiednimi normami.

1.5. Ogólne wymagania dotyczące robót

Wykonawca robót jest odpowiedzialny za jakość ich wykonania oraz za zgodność z dokumentacją projektową, SST i poleceniami Inżyniera.

2. Materiały

2.1. Składniki mieszanki betonowej

(1) Cement

a) Rodzaje cementu

Dopuszczalne jest stosowanie jedynie cementu portlandzkiego czystego, tj. bez dodatków mineralnych wg normy PN-B-30000:1990 o następujących markach:

marki „25” – do betonu klasy B7,5–B20

marki „35” – do betonu klasy wyższej niż B20

b) Wymagania dotyczące składu cementu

Wg ustaleń normy PN-B-30000:1990 oraz ponadto zgodnie z zarządzeniem Ministra Komunikacji wymaga się, aby cementy te charakteryzowały się następującym składem:

- Zawartość krzemianu trójwapniowego olitu (C3S) 50-60%
- Zawartość glinianu trójwapniowego olitu (C3A) <7%
- Zawartość alkaliów do 0,6%
- Zawartość alkaliów pod warunkiem zastosowania kruszywa nieaktywnego do 0,9%
- Zawartość C4AF+2C3A (zalecane) <20%

c) Opakowanie

Cement wysyłany w opakowaniu powinien być pakowany w worki papierowe WK, co najmniej trzywarstwowe, wg PN-76/P-79005.

Na workach powinien być umieszczony trwały, wyraźny napis zawierający następujące dane:

- oznaczenie,
- nazwa wytwórni i miejscowości,
- masa worka z cementem,
- data wysyłki,
- termin trwałości cementu.

Dla cementu luzem należy stosować cementowagony i cementosomochody wyposażone we wsypy umożliwiające grawitacyjne napełnianie zbiorników i urządzenie do wyładowania cementu oraz powinny być przystosowane do plombowania i wyspów i wysypów.

d) Świadectwo jakości cementu

Każda partia wysyłanego cementu powinna być zaopatrzona w sygnaturę odbiorczą kontroli jakości zgodnie z PN-EN 147-2.

e) Akceptowanie poszczególnych partii cementu

Każda partia cementu przed jej użyciem do betonu musi uzyskać akceptację Inżyniera.

MARIA KURZAWA WOJCIECH KURZAWA ARCHITEKCI Sp.C. 64-100 Leszno ul. Jagiełńska 15/18	OBIEKT: PRZEBUDOWA BUDYNKÓW PRZEDSZKOLA NR 7 W LESZNIE ADRES: LESZNO, UL. STEFANA ŻEROMSKIEGO 20 INWESTOR: URZĄD MIASTA LESZNO UL. KARASIA 15, 64-100LESZNO	STRONA 16
CPV 45453000-7	Specyfikacja techniczna wykonania i odbioru robót	

f) Bieżąca kontrola podstawowych parametrów cementu

- Cement pochodzący z każdej dostawy musi być poddany badaniom wg normy PN-EN 196-1:1996, PN-EN 196-3:1996 i PN-EN 196-6:1997, a wyniki ocenione wg normy PN-B-30000:1990.
- Zakres badań cementu pochodzącego z dostawy, dla której jest atest z wynikami badań cementowni obejmuje tylko badania podstawowe.
- Ponadto przed użyciem cementu do wykonania mieszanki betonowej zaleca się przeprowadzenie kontroli obejmującej:
oznaczenie czasu wiązania wg PN-EN 196-1:1996, PN-EN 196-3:1996 i PN-EN 196-6:1997
oznaczenie zmiany objętości wg PN-EN 196-1:1996, PN-EN 196-3:1996 i PN-EN 196-6:1997
prawdzenie zawartości grudek (zbryleń) nie dających się roznieść w palcach i nie rozpadających się w wodzie.

W przypadku, gdy w/w kontrola wykaże niezgodność z normami cement nie może być użyty do betonu.

g) Magazynowanie i okres składowania

- Miejsca przechowywania cementu mogą być następujące:
 - dla cementu pakowanego (workowanego):
składowiska otwarte (wydzielone miejsca zadaszone na otwartym terenie zabezpieczone z boków przed opadami) lub magazyny zamknięte (budynki lub pomieszczenia o szczelnym dachu i ścianach)
 - dla cementu luzem:
magazyny specjalne (zbiorniki stalowe, żelbetowe lub betonowe przystosowane do pneumatycznego załadunku i wyładunku cementu luzem, zaopatrzone w urządzenia do przeprowadzenia kontroli objętości cementu znajdującego się w zbiorniku lub otwory do przeprowadzenia pomiarów poziomu cementu, włączy do czyszczenia oraz kłamry na zewnętrznych ścianach).
 - Podłoża składowisk otwartych powinny być twarde i suche, odpowiednio pochylone, zabezpieczające cement przed ściekaniem wody deszczowej i zanieczyszczeniem.
 - Podłogi magazynów zamkniętych powinny być suche i czyste, zabezpieczające cement przed zawilgoceniem i zanieczyszczeniem.
 - Dopuszczalny okres przechowywania cementu zależny jest od miejsca przechowywania.
Cement nie może być użyty do betonu po okresie:
 - 10 dni w przypadku przechowywania go w zadaszonych składowiskach otwartych,
 - po upływie okresu trwałości podanego przez wytwórcę w przypadku przechowywania w składowiskach zamkniętych.
 - Każda partia cementu posiadająca oddzielne świadectwo jakości powinno być przechowywana w sposób umożliwiający jej łatwe rozróżnienie.

(2) Kruszywo.

a) Rodzaj kruszywa i uziarnienie.

Do betonu należy stosować kruszywo mineralne odpowiadające wymaganiom normy PN-B-06712/A1:1997, z tym że marka kruszywa nie powinna być niższa niż klasa betonu.

Ziarna kruszywa nie powinny być większe niż:

- 1/3 najmniejszego wymiaru przekroju poprzecznego elementu,
- 3/4 odległości w świetle między prętami zbrojenia leżącymi w jednej płaszczyźnie prostopadłej do kierunku betonowania.

MARIA KURZAWA WOJCIECH KURZAWA ARCHITEKCI Sp.C. 64-100 Leszno ul. Jagiełńska 15/18	OBIEKT: PRZEBUDOWA BUDYNKÓW PRZEDSZKOLA NR 7 W LESZNIE ADRES: LESZNO, UL. STEFANA ŻEROMSKIEGO 20 INWESTOR: URZĄD MIASTA LESZNO UL. KARASIA 15, 64-100LESZNO	STRONA 17
CPV 45453000-7	Specyfikacja techniczna wykonania i odbioru robót	

Kontrola partii kruszywa przed użyciem go do wykonania mieszanki betonowej obejmuje oznaczenia:

- składu ziarnowego wg PN-EN 933-1:2000,
- kształtu ziarn wg PN-EN 933-4:2001,
- zawartości pyłów mineralnych wg PN-78/B-06714/13,
- zawartości zanieczyszczeń obcych wg PN-76/B-06714/12.

W celu umożliwienia korekty recepty roboczej mieszanki betonowej należy prowadzić bieżącą kontrolę wilgotności kruszywa wg PN-EN 1997-6:2002 i stałości zawartości frakcji 0–2 mm.

2.2. Materiały do wykonania podbetonu

Beton kl. B7,5 i B10 z utrzymaniem wymagań i badań tylko w zakresie wytrzymałości betonu na ściskanie.

Orientacyjny skład podbetonu:

- pospółka kruszona 0/40,
- cement hutniczy 25. Ilość cementu 6%, $gd_{max} = 2,09 \text{ gr/cm}^3$, wilgotność optymalna 8%.

Kruszywo równomiernie stopniowane o frakcjach:

20/40 = 30%, 20/10 = 20%, 0/2 = 30%

3. Sprzęt

Dozatory muszą mieć aktualne świadectwo legalizacji. Mieszanie składników powinno się odbywać wyłącznie w betoniarkach o wymuszonym działaniu (zabrania się stosowania mieszarek wolno spadowych).

4. Transport

4.1. Transport, podawanie i układanie mieszanki betonowej

(1) Środki do transportu betonu

Mieszanki betonowe mogą być transportowane mieszalnikami samochodowymi (tzw. gruszkami).

Ilość „gruszek” należy dobrać tak aby zapewnić wymaganą szybkość betonowania z uwzględnieniem odległości dowozu, czasu twardnienia betonu oraz koniecznej rezerwy w przypadku awarii samochodu.

(2) Czas transportu i wbudowania

Czas transportu i wbudowania mieszanki nie powinien być dłuższy niż:

90 minut przy temperaturze otoczenia +15°C

70 minut przy temperaturze otoczenia +20°C

30 minut przy temperaturze otoczenia +30°C

5. Wykonanie robót

5.1. Zalecenia ogólne

- a) Roboty betoniarskie muszą być wykonane zgodnie z wymaganiami norm PN-EN 206-1:2003 i PN-63/B-06251.
- b) Betonowanie można rozpocząć po uzyskaniu zezwolenia Inżyniera potwierdzonego wpisem do dziennika budowy.

5.2. Wytwarzanie mieszanki betonowej

(1) Dozowanie składników:

- a) Dozowanie składników do mieszanki betonowej powinno być dokonywane wyłącznie wagowo, z dokładnością:

2% – przy dozowaniu cementu i wody

3% – przy dozowaniu kruszywa.

Dozatory muszą mieć aktualne świadectwo legalizacji.

MARIA KURZAWA WOJCIECH KURZAWA ARCHITEKCI Sp.C. 64-100 Leszno ul. Jagiełńska 15/18	OBIEKT: PRZEBUDOWA BUDYNKÓW PRZEDSZKOLA NR 7 W LESZNIE ADRES: LESZNO, UL. STEFANA ŻEROMSKIEGO 20 INWESTOR: URZĄD MIASTA LESZNO UL. KARASIA 15, 64-100LESZNO	STRONA 18
CPV 45453000-7	Specyfikacja techniczna wykonania i odbioru robót	

- b) Przy dozowaniu składników powinno się uwzględniać korektę związaną ze zmiennym zawilgoceniem kruszywa.
- (2) Mieszanie składników
- a) Mieszanie składników powinno się odbywać wyłącznie w betoniarkach wymuszonym działaniu (zabrania się stosowania mieszarek wolnospadowych).
- b) Czas mieszania należy ustalić doświadczalnie jednak nie powinien być krótszy niż 2 minuty.
- (3) Podawanie i układanie mieszanki betonowej
- a) Do podawania mieszanek betonowych należy stosować pojemniki o konstrukcji umożliwiającej łatwe ich opróżnianie lub pompy przystosowanej do podawania mieszanek plastycznych. Przy stosowaniu pomp obowiązują odrębne wymagania technologiczne przy czym wymaga się sprawdzenia ustalonej konsystencji mieszanki betonowej przy wylocie.
- b) Przed przystąpieniem do układania betonu należy sprawdzić: położenie zbrojenia, zgodność rzędnych z projektem, czystość deskowania oraz obecność wkładek dystansowych zapewniających wymaganą wielkość otuliny.
- c) Mieszanki betonowej nie należy zrzucać z wysokości większej niż 0,75 m od powierzchni, na którą spada. W przypadku gdy wysokość ta jest większa należy mieszankę podawać za pomocą rynny zsypowej (do wysokości 3,0 m) lub leja zsypowego teleskopowego (do wysokości 8,0 m).
- d) Przy wykonywaniu konstrukcji monolitycznych należy przestrzegać dokumentacji technologicznej, która powinna uwzględniać następujące zalecenia:
- w fundamentach i korpusach podpór mieszankę betonową należy układać bezpośrednio z pojemnika lub rurociągu pompy, bądź też za pośrednictwem rynny,
 - warstwami o grubości do 40 cm zagęszczając wibratorami włącznymi,
 - przy wykonywaniu płyt mieszankę betonową należy układać bezpośrednio z pojemnika lub rurociągu pompy. W płytach o grubości większej od 12 cm zbrojonych górną i dolną należy stosować belki wibracyjne.
- (4) Zagęszczanie betonu
- Przy zagęszczaniu mieszanki betonowej należy przestrzegać następujących zasad:
- a) Wibratory włączne należy stosować o częstotliwości min. 6000 drgań na minutę, z buławami o średnicy nie większej niż 0,65 odległości między prętami zbrojenia leżącymi w płaszczyźnie poziomej.
- b) Podczas zagęszczania wibratorami włącznymi nie wolno dotykać zbrojenia buławą wibratora.
- c) Podczas zagęszczania wibratorami włącznymi należy zagłębić buławę na głębokość 5–8 cm w warstwę poprzednią i przytrzymać buławę w jednym miejscu w czasie 20–30 sekund po czym wyjmować powoli w stanie wibrującym.
- d) Kolejne miejsca zagłębienia buławy powinny być od siebie oddalone o 1,4 R, gdzie R jest promieniem skutecznego działania wibratora. Odległość ta zwykle wynosi 0,35–0,7 m.
- e) Belki wibracyjne powinny być stosowane do wyrównania powierzchni betonu płyt i charakteryzować się jednakowymi drganiami na całej długości.
- f) Czas zagęszczania wibratorem powierzchniowym, lub belką wibracyjną w jednym miejscu powinien wynosić od 30 do 60 sekund.
- g) Zasięg działania wibratorów przyczepnych wynosi zwykle od 20 do 50 cm w kierunku głębokości i od 1,0 do 1,5 m w kierunku długości elementu. Rozstaw wibratorów należy ustalić doświadczalnie tak aby nie powstawały martwe pola. Mocowanie wibratorów powinno być trwałe i sztywne.
- (5) Przerwy w betonowaniu
- Przerwy w betonowaniu należy sytuować w miejscach uprzednio przewidzianych i uzgodnionych z projektantem.

MARIA KURZAWA WOJCIECH KURZAWA ARCHITEKCI Sp.C. 64-100 Leszno ul. Jagiełńska 15/18	OBIEKT: PRZEBUDOWA BUDYNKÓW PRZEDSZKOLA NR 7 W LESZNIE ADRES: LESZNO, UL. STEFANA ŻEROMSKIEGO 20 INWESTOR: URZĄD MIASTA LESZNO UL. KARASIA 15, 64-100LESZNO	STRONA 19
CPV 45453000-7	Specyfikacja techniczna wykonania i odbioru robót	

- a) Ukształtowanie powierzchni betonu w przerwie roboczej po winno być uzgodnione z projektantem, a w prostszych przypadkach można się kierować zasadą, że powinna ona być prostopadła do kierunku naprężeń głównych.
- b) Powierzchnia betonu w miejscu przerywania betonowania powinna być starannie przygotowana do połączenia betonu stwardniałego ze świeżym przez:
 - usunięcie z powierzchni betonu stwardniałego, luźnych okruszków betonu oraz warstwy pozostałego szkliva cementowego,
 - obfite zwilżenie wodą i narzucenie kilkumilimetrowej warstwy zaprawy cementowej o stosunku zbliżonym do zaprawy w betonie wykonywanym albo też narzucenie cienkiej warstwy zaczynu cementowego. Powyższe zabiegi należy wykonać bezpośrednio przed rozpoczęciem betonowania.
- c) W przypadku przerwy w układaniu betonu zagęszczonego przez wibrowanie, wznowienie betonowania nie powinno się odbyć później niż w ciągu 3 godzin lub po całkowitym stwardnieniu betonu.
Jeżeli temperatura powietrza jest wyższa niż 20°C to czas trwania przerwy nie powinien przekraczać 2 godzin. Po wznowieniu betonowania należy unikać dotykania wibratorem deskowania, zbrojenia i poprzednio ułożonego betonu.
- (6) Wymagania przy pracy w nocy.
W przypadku, gdy betonowanie konstrukcji wykonywane jest także w nocy konieczne jest wcześniejsze przygotowanie odpowiedniego oświetlenia zapewniającego prawidłowe wykonawstwo robót i dostateczne warunki bezpieczeństwa pracy.
- (7) Pobranie próbek i badanie.
 - a) Na wykonawcy spoczywa obowiązek zapewnienia wykonania badań laboratoryjnych przewidzianych normą PN-EN 206-1:2003 oraz gromadzenie, przechowywanie i okazywanie Inżynierowi wszystkich wyników badań dotyczących jakości betonu i stosowanych materiałów.
 - b) Jeżeli beton poddany jest specjalnym zabiegom technologicznym, należy opracować plan kontroli jakości betonu dostosowany do wymagań technologii produkcji. W planie kontroli powinny być uwzględnione badania przewidziane aktualną normą i niniejszymi SST oraz ewentualne inne konieczne do potwierdzenia prawidłowości zastosowanych zabiegów technologicznych.
 - c) Badania powinny obejmować:
 - badanie składników betonu
 - badanie mieszanki betonowej
 - badanie betonu.

5.3. Warunki atmosferyczne przy układaniu mieszanki betonowej i wiązaniu betonu

- (1) Temperatura otoczenia
 - Betonowanie należy wykonywać wyłącznie w temperaturach nie niższych niż +5°C, zachowując warunki umożliwiające uzyskanie przez beton wytrzymałości co najmniej 15 MPa przed pierwszym zamarznięciem.
 - W wyjątkowych przypadkach dopuszcza się betonowanie w temperaturze do -5°C, jednak wymaga to zgody Inżyniera oraz zapewnienia mieszanki betonowej o temperaturze +20°C w chwili układania i zabezpieczenia uformowanego elementu przed utratą ciepła w czasie co najmniej 7 dni.
- (2) Zabezpieczenie podczas opadów
Przed przystąpieniem do betonowania należy przygotować sposób postępowania na wypadek wystąpienia ulewnego deszczu. Konieczne jest przygotowanie odpowiedniej ilości osłon wodoszczelnych dla zabezpieczenia odkrytych powierzchni świeżego betonu.
- (3) Zabezpieczenie betonu przy niskich temperaturach otoczenia

MARIA KURZAWA WOJCIECH KURZAWA ARCHITEKCI Sp.C. 64-100 Leszno ul. Jagiełńska 15/18	OBIEKT: PRZEBUDOWA BUDYNKÓW PRZEDSZKOLA NR 7 W LESZNIE ADRES: LESZNO, UL. STEFANA ŻEROMSKIEGO 20 INWESTOR: URZĄD MIASTA LESZNO UL. KARASIA 15, 64-100LESZNO	STRONA 20
CPV 45453000-7	Specyfikacja techniczna wykonania i odbioru robót	

- Przy niskich temperaturach otoczenia ułożony beton powinien być chroniony przed zamarznięciem przez okres pozwalający na uzyskanie wytrzymałości co najmniej 15 MPa.
- Uzyskanie wytrzymałości 15 MPa powinno być zbadane na próbkach przechowywanych w takich samych warunkach jak zabetonowana konstrukcja.
- Przy przewidywaniu spadku temperatury poniżej 0°C w okresie twardnienia betonu należy wcześniej podjąć działania organizacyjne pozwalające na odpowiednie osłonięcie i podgrzanie zabetonowanej konstrukcji.

5.4. Pielęgnacja betonu

(1) Materiały i sposoby pielęgnacji betonu

- Bezpośrednio po zakończeniu betonowania zaleca się przykrycie powierzchni betonu lekkimi osłonami wodoszczelnymi zapobiegającymi odparowaniu wody z betonu i chroniącymi beton przed deszczem i nasłonecznieniem.
- Przy temperaturze otoczenia wyższej niż +5°C należy nie później niż po 12 godzinach od zakończenia betonowania rozpocząć pielęgnację wilgotnościową betonu i prowadzić ją co najmniej przez 7 dni (przez polewanie co najmniej 3 razy na dobę).
- Nanoszenie błon nieprzepuszczających wody jest dopuszczalne tylko wtedy, gdy beton nie będzie się łączył z następną warstwą konstrukcji monolitycznej, a także gdy nie są stawiane specjalne wymagania odnośnie jakości pielęgnowanej powierzchni.
- Woda stosowana do polewania betonu powinna spełniać wymagania normy PN-EN 1008:2004.
- W czasie dojrzewania betonu elementy powinny być chronione przed uderzeniami i drganiami.

(2) Okres pielęgnacji

- Ułożony beton należy utrzymywać w stałej wilgotności przez okres co najmniej 7 dni. Polewanie betonu normalnie twardniejącego należy rozpocząć po 24 godzinach od zabetonowania.
- Rozformowanie konstrukcji może nastąpić po osiągnięciu przez beton wytrzymałości rozformowania dla konstrukcji monolitycznych (zgodnie z normą PN-63/B-06251) lub wytrzymałości manipulacyjnej dla prefabrykatów.

5.5. Wykańczanie powierzchni betonu

(1) Równość powierzchni i tolerancji.

Dla powierzchni betonów w konstrukcji nośnej obowiązują następujące wymagania:

- wszystkie betonowe powierzchnie muszą być gładkie i równe, bez zagłębień między ziarnami kruszywa, przełomów i wybrzuszeń ponad powierzchnię,
- pęknięcia są niedopuszczalne,
- rysy powierzchniowe skurczowe są dopuszczalne pod warunkiem, że zostaje zachowana otulina zbrojenia betonu min. 2,5cm,
- pustki, raki i wykuszyny są dopuszczalne pod warunkiem, że otulenie zbrojenia betonu będzie nie mniejsze niż 2,5cm, a powierzchnia na której występują nie większa niż 0,5% powierzchni odpowiedniej ściany,
- równość gorszej powierzchni ustroju nośnego przeznaczonej pod izolację powinna odpowiadać wymaganiom normy PN-69/B-10260, tj. wypukłości i wgłębienia nie powinny być większe niż 2 mm.

(2) Faktura powierzchni i naprawa uszkodzeń

Jeżeli projekt nie przewiduje specjalnego wykończenia powierzchni betonowych, to po rozdeskowaniu konstrukcji należy:

- wszystkie wystające nierówności wyrównać za pomocą tarcz karborundowych i czystej wody bezpośrednio po rozebraniu szalunków,
- raki i ubytki na eksponowanych powierzchniach uzupełnić betonem i następnie wygładzić i

MARIA KURZAWA WOJCIECH KURZAWA ARCHITEKCI Sp.C. 64-100 Leszno ul. Jagiełńska 15/18	OBIEKT: PRZEBUDOWA BUDYNKÓW PRZEDSZKOLA NR 7 W LESZNIE ADRES: LESZNO, UL. STEFANA ŻEROMSKIEGO 20 INWESTOR: URZĄD MIASTA LESZNO UL. KARASIA 15, 64-100LESZNO	STRONA 21
CPV 45453000-7	Specyfikacja techniczna wykonania i odbioru robót	

- uklepać, aby otrzymać równą i jednorodną powierzchnię bez dołków i porów,
- wyrównaną wg powyższych zaleceń powierzchnię należy obrzucić zaprawą i lekko wyszczotkować wilgotną szczotką aby usunąć powierzchnie szkliste.

5.6. Wykonanie podbetonu

Przed przystąpieniem do układania podbetonu należy sprawdzić podłoże pod względem nośności założonej w projekcie technicznym.

Podłoże winne być równe, czyste i odwodnione.

Beton winien być rozkładany w miarę możliwości w sposób ciągły z zachowaniem kontroli grubości oraz rzędnych wg projektu technicznego.

6. Kontrola jakości

Kontroli podlegają następujące właściwości mieszanki betonowej i betonu, badane wg PN-88/B-06250:

- a) właściwości cementu i kruszywa,
- b) konsystencja mieszanki betonowej,
- c) wytrzymałość betonu na ściskanie,
- d) nasiąkliwość betonu,
- e) odporność betonu na działanie mrozu,
- f) przepuszczalność wody przez beton.

7. Obmiar robót

Ogólne zasady i wymagania dotyczące obmiaru robót podano w wymaganiach ogólnych.

Obmiar robót określa ilość wykonanych robót zgodnie z postanowieniami umowy.

Ilość robót oblicza się według sporządzonych przez służby geodezyjne pomiarów z natury, udokumentowanych operatem powykonawczym, z uwzględnieniem wymagań technicznych zawartych w niniejszej specyfikacji i ujmuje w Księdze obmiaru.

Wszystkie urządzenia i sprzęt pomiarowy stosowane do obmiaru robót muszą posiadać ważne certyfikaty legalizacji.

Jednostki obmiarowe – zgodnie z przedmiarem.

8. Odbiór robót

Do odbioru końcowego Wykonawca przedstawi Inspektorowi nadzoru dokumenty określające parametry zastosowanych materiałów do wytworzenia betonu, cechy fizyczne i mechaniczne wbudowanego betonu oraz operat z pomiarów geometrycznych wykonanych elementów.

Gotowość do odbioru zgłasza Wykonawca wpisem do dziennika budowy przedkładając Inspektorowi do oceny i zatwierdzenia dokumentację powykonawczą robót.

Z odbioru końcowego sporządza się protokół.

9. Podstawa płatności

Płaci się za roboty wykonane w jednostkach podanych w p. 7.

Cena jednostkowa obejmuje dla B.04.01.00:

- dostarczenie niezbędnych czynników produkcji
- oczyszczenie podłoża
- wykonanie deskowania z rusztowaniem
- ułożenie mieszanki betonowej w nawilżonym deskowaniu, z wykonaniem projektowanych otworów, zabetonowaniem zakotwień i marek, zagęszczeniem i wyrównaniem powierzchni
- pielęgnację betonu
- rozbiórką deskowania i rusztowań
- oczyszczenia stanowiska pracy i usunięcie materiałów rozbiórkowych poza granice obiektu.

MARIA KURZAWA WOJCIECH KURZAWA ARCHITEKCI Sp.C. 64-100 Leszno ul. Jagiełńska 15/18	OBIEKT: PRZEBUDOWA BUDYNKÓW PRZEDSZKOLA NR 7 W LESZNIE ADRES: LESZNO, UL. STEFANA ŻEROMSKIEGO 20 INWESTOR: URZĄD MIASTA LESZNO UL. KARASIA 15, 64-100LESZNO	STRONA 22
CPV 45453000-7	Specyfikacja techniczna wykonania i odbioru robót	

B.04.02.00. Podbeton na podłożu gruntowym.

Płaci się za ustaloną ilość m³ betonu wg ceny jednostkowej, która obejmuje: wyrównanie podłoża, przygotowanie, ułożenie, zagęszczenie i wyrównanie betonu, oczyszczenie stanowiska pracy.

10. Przepisy związane

PN-EN 206-1:2003	Beton.
PN-EN 196-1:1996	Cement. Metody badań. Oznaczenie wytrzymałości.
PN-EN 196-3:1996	Cement. Metody badań. Oznaczenie czasów wiązania i stałości objętości.
PN-EN 196-6:1997	Cement. Metody badań. Oznaczenie stopnia zmielenia.
PN-B-30000:1990	Cement portlandzki.
PN-88/B-30001	Cement portlandzki z dodatkami.
PN-B-03002/Az2:2002	Konstrukcje murowe niebrojne. Projektowanie i obliczenie.
PN-EN 1008:2004	Woda zarobowa do betonu. Specyfikacja pobierania próbek.
PN-89/S-10050	Próbne obciążenie obiektów mostowych, żelbetowych.

5. KONSTRUKCJE STALOWE

1. Wstęp

1.1. Przedmiot SST

Przedmiotem niniejszej szczegółowej specyfikacji technicznej są wymagania dotyczące wykonania i odbioru konstrukcji stalowych.

1.2. Zakres stosowania SST

Szczegółowa specyfikacja techniczna jest stosowana jako dokument przetargowy i kontraktowy przy zlecaniu i realizacji robót wymienionych w pkt. 1.1.

1.3. Zakres robót wymienionych w SST

Roboty których dotyczy specyfikacja obejmują wszystkie czynności umożliwiające i mające na celu wykonanie i montaż konstrukcji stalowych, występujących w obiekcie przetargowym.

1.4. Określenia podstawowe

Określenia podane w niniejszej SST są zgodne z obowiązującymi odpowiednimi normami i wytycznymi.

1.5. Ogólne wymagania dotyczące robót

Wykonawca robót jest odpowiedzialny za jakość wykonania robót, ich zgodność z dokumentacją projektową, SST i poleceniami Inżyniera.

2. Materiały

2.1. Stal

2.1.1. Kształtowniki zimnogięte.

Wykonywane są jako otwarte (ceowniki, kątowniki, zetowniki) oraz zamknięte (rury kwadratowe i okrągłe).

Produkuje się je ze stali konstrukcyjnej węglowej zwykłej jakości St0S, St3SX, St3SY. Długości fabrykacyjne od 2 do 6 m przy zwiększonej dokładności wykonania.

2.1.2. Własności mechaniczne i technologiczne powinny odpowiadać wymaganiom podanym w PN-EN 10025:2002.

- Wady powierzchniowe – powierzchnia walcówki i prętów powinna być bez pęknięć, pęcherzy i naderwań.

MARIA KURZAWA WOJCIECH KURZAWA ARCHITEKCI Sp.C. 64-100 Leszno ul. Jagiełńska 15/18	OBIEKT: PRZEBUDOWA BUDYNKÓW PRZEDSZKOLA NR 7 W LESZNIE ADRES: LESZNO, UL. STEFANA ŻEROMSKIEGO 20 INWESTOR: URZĄD MIASTA LESZNO UL. KARASIA 15, 64-100LESZNO	STRONA 23
CPV 45453000-7	Specyfikacja techniczna wykonania i odbioru robót	

- Na powierzchniach czołowych niedopuszczalne są pozostałości jamy usadowej, rozwarstwienia i pęknięcia widoczne gołym okiem.
- Wady powierzchniowe takie jak rysy, drobne łuski i zawalcowania, wtrącenia niemetaliczne, wżery, wypukłości, wgniecenia, zgorzeliny i chropowatości są dopuszczalne jeżeli:
 - mieszczą się w granicach dopuszczalnych odchyłek
 - nie przekraczają 0.5 mm dla walcówki o grubości od 25 mm. 0,7 mm dla walcówki o grubości większej.

2.1.3. Odbiór stali na budowie powinien być dokonany na podstawie atestu, w który powinien być zaopatrzony każdy element lub partia materiału. Atest powinien zawierać:

- znak wytwórcy
- profil
- gatunek stali
- numer wyrobu lub partii
- znak obróbki cieplnej.

Cechowanie materiałów wywalcowane na profilach lub na przywieszkach metalowych.

2.1.4. Odbiór konstrukcji na budowie winien być dokonany na podstawie protokołu ostatecznego odbioru konstrukcji w wytwórni wraz z oświadczeniem wytwórni, że usterki w czasie odbiorów międzyoperacyjnych zostały usunięte.

Cechowanie elementów farbą na elemencie.

2.2. Łączniki

Do konstrukcji stalowych stosuje się:

- (1) śruby z łbem sześciokątnym wg PN-EN-ISO 4014:2002 średniodokładne klasy:
dla średnic 8-16 mm – 4.8-II
dla średnic powyżej 16 mm – 5.6-II
stan powierzchni wg PN-EN 26157-3:1998
tolerancje wg PN-EN 20898-7:1997
własności mechaniczne wg PN-EN 20898-7:1997.
- (2) śruby fundamentowe wg PN-72/M-85061 zgrubne rodzaju W; Z lub P
- (3) nakrętki sześciokątne wg PN-EN-ISO 4034:2002
własności mechaniczne wg PN-82/M-82054/09 – częściowo zast. PN-EN 20898-2:1998
- (4) podkładki okrągłe zgrubne wg PN-ISO 7091:2003
- (5) podkładki klinowe do dwuteowników wg PN-79/M-82009
- (6) podkładki klinowe do ceowników wg PN-79/M-82018

Wszystkie łączniki winny być cechowane: śruby i nakrętki wywalcowane cechy na główkach.

2.3. Składowanie materiałów i konstrukcji

- (1) Konstrukcje i materiały dostarczone na budowę powinny być wyładowywane żurawiami. Do wyładunku mniejszych elementów można użyć wciągarek lub wciągników. Elementy ciężkie, długie i wiotkie należy przenosić za pomocą zawiesi i usztywnić dla zabezpieczenia przed odkształceniem. Elementy układać w sposób umożliwiający odczytanie znakowania. Elementy do scalania powinny być w miarę możliwości składowane w sąsiedztwie miejsca przeznaczonego do scalania. Na miejscu składowania należy rejestrować konstrukcje niezwłocznie po ich nadejściu, segregować i układać na wyznaczonym miejscu, oczyszczać i naprawiać powstałe w czasie transportu ewentualne uszkodzenia samej konstrukcji jak i jej powłoki antykorozyjne.

Konstrukcję należy układać w pozycji poziomej na podkładkach drewnianych z bali lub desek na wyrównanej do poziomu ziemi w odległości 2.0 do 3.0 m od siebie.

Elementy, które po wbudowaniu zajmują położenie pionowe składować w tym samym położeniu.

- (2) Łączniki (śruby, nakrętki, podkładki) składować w magazynie w skrzynkach lub beczkach.

2.4. Badania na budowie

MARIA KURZAWA WOJCIECH KURZAWA ARCHITEKCI Sp.C. 64-100 Leszno ul. Jagiełńska 15/18	OBIEKT: PRZEBUDOWA BUDYNKÓW PRZEDSZKOLA NR 7 W LESZNIE ADRES: LESZNO, UL. STEFANA ŻEROMSKIEGO 20 INWESTOR: URZĄD MIASTA LESZNO UL. KARASIA 15, 64-100LESZNO	STRONA 24
CPV 45453000-7	Specyfikacja techniczna wykonania i odbioru robót	

2.4.1. Każda partia materiału dostarczona na budowę przed jej wbudowaniem musi uzyskać akceptację Inżyniera.

2.4.2. Każda konstrukcja dostarczona na budowę podlega odbiorowi pod względem:

- jakości materiałów, spoin, otworów na śruby,
- zgodności z projektem,
- zgodności z atestem wytwórni
- jakości wykonania z uwzględnieniem dopuszczalnych tolerancji.
- jakości powłok antykorozyjnych.

Odbiór konstrukcji oraz ewentualne zalecenia co do sposobu naprawy powstałych uszkodzeń w czasie transportu potwierdza Inżynier wpisem do dziennika budowy.

3. Sprzęt

3.1. Sprzęt do transportu i montażu konstrukcji

Do transportu i montażu konstrukcji należy używać żurawi, wciągarek, dźwigników, podnośników i innych urządzeń. Wszelkie urządzenia dźwigowe, zawiesia i trawersy podlegające przepisom o dozorcze technicznym powinny być dostarczone wraz z aktualnymi dokumentami uprawniającymi do ich eksploatacji.

3.2. Sprzęt do połączeń na śruby

Do scalania elementów należy stosować dowolny sprzęt.

4. Transport

Elementy konstrukcyjne mogą być przewożone dowolnymi środkami transportu.

Podczas transportu materiały i elementy konstrukcji powinny być zabezpieczone przed uszkodzeniami lub utratą stateczności.

5. Wykonanie robót

5.1. Cięcie

Brzegi po cięciu powinny być czyste, bez naderwań, gradu i zadziórów, żużla, nacieków i rozprysków metalu po cięciu.

Miejscowe nierówności zaleca się wyszlifować.

5.2. Prostowanie i gięcie

Podczas prostowania i gięcia powinny być przestrzegane ograniczenia dotyczące granicznych temperatur oraz promieni prostowania i gięcia.

W wyniku tych zabiegów w odkształconym obszarze nie powinny wystąpić rysy i pęknięcia.

5.3. Składanie zespołów

5.3.1. Części do składania powinny być czyste oraz zabezpieczone przed korozją co najmniej w miejscach, które po montażu będą niedostępne. Stosowane metody i przyrządy powinny zagwarantować dotrzymanie wymagań dokładności zespołów i wykonania połączeń według załączonej tabeli.

Rodzaj odchyłki	Element konstrukcji	Dopuszczalna odchyłka
Nieprostoliniowość	Pręty, blachownice, słupy, części ram	0,001 długości lecz nie więcej jak 10 mm
Skręcenie pręta	—	0,002 długości lecz nie więcej niż 10 mm
Odchyłki płaskości półek, ścianek środków	—	2 mm na dowolnym odcinku 1000 m
Wymiary przekroju	—	do 0,01 wymiaru

MARIA KURZAWA WOJCIECH KURZAWA ARCHITEKCI Sp.C. 64-100 Leszno ul. Jagiełńska 15/18	OBIEKT: PRZEBUDOWA BUDYNKÓW PRZEDSZKOLA NR 7 W LESZNIE ADRES: LESZNO, UL. STEFANA ŻEROMSKIEGO 20 INWESTOR: URZĄD MIASTA LESZNO UL. KARASIA 15, 64-100LESZNO	STRONA 25
CPV 45453000-7	Specyfikacja techniczna wykonania i odbioru robót	

		lecz nie więcej niż 5 mm
Przesunięcie środka	–	0,006 wysokości
Wygięcie środka	–	0,003 wysokości

Wymiar nominalny mm	Dopuszczalna odchyłka wymiaru mm	
	przyłączeniowy	swobodny
do 500	0,5	2,5
500-1000	1,0	2,5
1000-2000	1,5	2,5
2000-4000	2,0	4,0
4000-8000	3,0	6,0
8000-16000	5,0	10,0
16000-32000	8,0	16

5.3.2. Połączenia na śruby

- długość śruby powinna być taka aby można było stosować możliwie najmniejszą liczbę podkładek, przy zachowaniu warunku, że gwint nie powinien wchodzić w otwór głębiej jak na dwa zwoje.
- nakrętka i łeb śruby powinny bezpośrednio lub przez podkładkę dokładnie przylegać do łączonych powierzchni.
- powierzchnie gwintu oraz powierzchnie oporowe nakrętek i podkładek przed montażem pokryć warstwą smaru.
- śruba w otworze nie powinna przesuwać się ani drgać przy ostukiwaniu młotkiem kontrolnym.

6. Kontrola jakości robót

Kontrola jakości polega na sprawdzeniu zgodności wykonania robót z projektem oraz wymaganiami podanymi w punkcie 5.
Roboty podlegają odbiorowi.

7. Obmiar robót

Jednostkami obmiaru jest masa gotowej konstrukcji w tonach.

8. Odbiór robót

Wszystkie roboty podlegają zasadom odbioru robót zanikających.

9. Podstawa płatności

Płaci się za roboty wykonane w jednostkach podanych w punkcie 7.
Cena obejmuje wszystkie czynności wymienione w SST.

10. Przepisy związane

- PN-B-06200:2002 Konstrukcje stalowe budowlane. Warunki wykonania i odbioru.
PN-EN 10025:2002 Wyroby walcowane na gorąco z niestopowych stali konstrukcyjnych. Warunki techniczne dostawy.

MARIA KURZAWA WOJCIECH KURZAWA ARCHITEKCI Sp.C. 64-100 Leszno ul. Jagiełńska 15/18	OBIEKT: PRZEBUDOWA BUDYNKÓW PRZEDSZKOLA NR 7 W LESZNIE ADRES: LESZNO, UL. STEFANA ŻEROMSKIEGO 20 INWESTOR: URZĄD MIASTA LESZNO UL. KARASIA 15, 64-100LESZNO	STRONA 26
CPV 45453000-7	Specyfikacja techniczna wykonania i odbioru robót	

6. ROBOTY MUROWE

1. Wstęp

1.1. Przedmiot SST

Przedmiotem niniejszej szczegółowej specyfikacji technicznej są wymagania dotyczące wykonania i odbioru robót murowych.

1.2. Zakres stosowania SST

Szczegółowa specyfikacja techniczna jest stosowana jako dokument przetargowy i kontraktowy przy zlecaniu i realizacji robót wymienionych w pkt. 1.1.

1.3. Zakres robót objętych SST

Roboty, których dotyczy specyfikacja, obejmują wszystkie czynności umożliwiające i mające na celu wykonanie murów zewnętrznych i wewnętrznych obiektów.

1.4. Określenia podstawowe

Określenia podane w niniejszej SST są zgodne z obowiązującymi odpowiednimi normami.

1.5. Ogólne wymagania dotyczące robót

Wykonawca robót jest odpowiedzialny za jakość ich wykonania oraz za zgodność z dokumentacją projektową, SST i poleceniami Inżyniera.

2. Materiały

2.1. Wyroby ceramiczne

2.2.1. Cegła budowlana pełna klasy 10 wg PN-B 12050:1996

- Wymiary $l = 250 \text{ mm}$, $s = 120 \text{ mm}$, $h = 65 \text{ mm}$
- Masa 3,3-4,0 kg
- Cegła budowlana pełna powinna odpowiadać aktualnej normie państwowej.
- Dopuszczalna liczba cegieł połówkowych, pękniętych całkowicie lub z jednym pęknięciem przechodzącym przez całą grubość cegły o długości powyżej 6mm nie może przekraczać dla cegły – 10% cegieł badanych.
- Nasiąkliwość nie powinna być wyższa niż 24%.
- Wytrzymałość na ściskanie 10,0 MPa
- Gęstość pozorna 1,7-1,9 kg/dm³
- Współczynnik przewodności cieplnej 0,52-0,56 W/mK
- Odporność na działanie mrozu po 25 cyklach zamrażania do -15°C i odmrażania – brak uszkodzeń po badaniu.
- Odporność na uderzenie powinna być taka, aby cegła puszczone z wysokości 1,5m na inne cegły nie rozpadła się.

2.2.2. Cegła budowlana pełna klasy 15 wg PN-B-12050:1996

- a) Wymiary jak poz. 2.2.1.
- b) Masa 4,0-4,5 kg.
- c) Dopuszczalna ilość cegieł połówkowych, pękniętych do 10% ilości cegieł badanych
- d) Nasiąkliwość nie powinna być większa od 16%.
- e) Wytrzymałość na ściskanie 15 MPa.
- f) Odporność na działanie mrozu jak dla cegły klasy 10 MPa.
- g) Odporność na uderzenie powinna być taka, aby cegła upuszczona z wysokości 1,5 m na inne cegły nie rozpadła się na kawałki; może natomiast wystąpić wyszczerbienie lub jej pęknięcie. Ilość cegieł nie spełniających powyższego wymagania nie powinna być większa niż:

MARIA KURZAWA WOJCIECH KURZAWA ARCHITEKCI Sp.C. 64-100 Leszno ul. Jagiełńska 15/18	OBIEKT: PRZEBUDOWA BUDYNKÓW PRZEDSZKOLA NR 7 W LESZNIE ADRES: LESZNO, UL. STEFANA ŻEROMSKIEGO 20 INWESTOR: URZĄD MIASTA LESZNO UL. KARASIA 15, 64-100LESZNO	STRONA 27
CPV 45453000-7	Specyfikacja techniczna wykonania i odbioru robót	

- 2 na 15 sprawdzanych cegieł
- 3 na 25 sprawdzanych cegieł
- 5 na 40 sprawdzanych cegieł.

2.2. Bloczki z betonu komórkowego

Wymiary: 59×24×24 cm, 59×24×12 cm.

Odmiany: 05, 07, 09 w zależności od ciężaru objętościowego i wytrzymałości na ściskanie.

Beton komórkowy do produkcji bloczków wg PN-80/B-06258

Bloczki należy chronić przed zawilgoceniem.

2.3. Zaprawy budowlane cementowo-wapienne

Marka i skład zaprawy powinny być zgodne z wymaganiami podanymi w projekcie.

Orientacyjny stosunek objętościowy składników zaprawy dla marki 30:

cement:		ciasto wapienne:		piasek
1	:	1	:	6
1	:	1	:	7
1	:	1,7	:	5

cement:		wapienne hydratyzowane:		piasek
1	:	1	:	6
1	:	1	:	7

Orientacyjny stosunek objętościowy składników zaprawy dla marki 50:

cement:		ciasto wapienne:		piasek
1	:	0,3	:	4
1	:	0,5	:	4,5

cement:		wapienne hydratyzowane:		piasek
1	:	0,3	:	4
1	:	0,5	:	4,5

- Przygotowanie zapraw do robót murowych powinno być wykonywane mechanicznie.
- Zaprawę należy przygotować w takiej ilości, aby mogła być wbudowana możliwie wcześnie po jej przygotowaniu tj. ok. 3 godzin.

Do zapraw murarskich należy stosować piasek rzeczny lub kopalniany.

Do zapraw cementowo-wapiennych należy stosować cement portlandzki z dodatkiem żużla lub popiołów lotnych 25 i 35 oraz cement hutniczy 25 pod warunkiem, że temperatura otoczenia w ciągu 7 dni od chwili zużycia zaprawy nie będzie niższa niż +5°C.

Do zapraw cementowo-wapiennych należy stosować wapno suchogaszone lub gaszone w postaci ciasta wapiennego otrzymanego z wapna niegaszonego, które powinno tworzyć jednolitą i jednobarwną masę, bez grudek niegaszonego wapna i zanieczyszczeń obcych.

Skład objętościowy zapraw należy dobierać doświadczalnie, w zależności od wymaganej marki zaprawy oraz rodzaju cementu i wapna.

3. Sprzęt

Wykonawca jest zobowiązany do używania jedynie takiego sprzętu, który nie spowoduje niekorzystnego wpływu na środowisko i jakość wykonywanych robót.

Wykonawca na żądanie dostarczy Inspektorowi kopie dokumentów potwierdzających dopuszczenie sprzętu do użytkowania zgodnie z jego przeznaczeniem.

Dobór sprzętu montażowego do wykonania poszczególnych robót jest częścią projektu technologii i organizacji robót, który należy wykonać przed przystąpieniem do robót i uzyskać akceptację Inspektora nadzoru.

4. Transport

Materiały i elementy mogą być przewożone dowolnymi środkami transportu.

MARIA KURZAWA WOJCIECH KURZAWA ARCHITEKCI Sp.C. 64-100 Leszno ul. Jagiełńska 15/18	OBIEKT: PRZEBUDOWA BUDYNKÓW PRZEDSZKOLA NR 7 W LESZNIE ADRES: LESZNO, UL. STEFANA ŻEROMSKIEGO 20 INWESTOR: URZĄD MIASTA LESZNO UL. KARASIA 15, 64-100LESZNO	STRONA 28
CPV 45453000-7	Specyfikacja techniczna wykonania i odbioru robót	

Podczas transportu materiały i elementy konstrukcji powinny być zabezpieczone przed uszkodzeniami lub utratą stateczności.

5. Wykonanie robót

5.1. Mury z bloczków

- Mury z bloczków z betonu komórkowego należy wykonywać na zasadzie wiązania pospolitego, stosując na przemian przenikanie się poszczególnych warstw ściany.
- Przygotowanie zaprawy do murowania wykonać zgodnie z instrukcją producenta zaprawy w ilościach zalecanych przez producenta. Niewykorzystanej zaprawy nie wolno użyć do wznoszenia murów.
- Grubość spoin zachować zgodnie z instrukcją stosowania producenta zaprawy do betonu komórkowego.
- Na czas przerw w wykonywaniu murów wykonane partie zabezpieczyć przed zawilgoceniem. Po każdej przerwie we wznoszeniu murów należy ostatnią warstwę bloczków pokryć zaprawą i wyrównać.

5.2. Mury z cegły

Cegły układane na zaprawie powinny być czyste i wolne od kurzu. Przy murowaniu cegłą suchą i zapyłoną, zwłaszcza w okresie letnim, należy cegły przed ułożeniem w murze polewać wodą. Konstrukcje murowe gr. < 1 cegła mogą być wykonywane tylko przy temperaturze powietrza > 0 °C. Ścianki należy murować układając cegły na rąb z przewiązaniem spoin pionowych co pół cegły. Ścianki powinny łączyć się na wpust ze ścianami nośnymi, w których wykuto lub pozostawiono w czasie murowania bruzdę głębokości ¼ cegły. Ścianki dłuższe niż 5,0 m należy zbroić w spoinach poziomych bednarką lub prętami stalowym. Do murowania należy zastosować zaprawę cementowo - wapienną. Ścianki gr. ½ należy łączyć ze ścianami konstrukcyjnymi na strzepia boczne. Najwyższe dopuszczalne odchyłki wymiarów murów z cegły, pustaków ceramicznych i bloczków z betonu komórkowego nie mogą przekraczać wielkości określonych w poniższej tabeli:

L.p.	Rodzaj odchyłek	Dopuszczalne odchyłki dla murów [mm]		
		Z cegły i pustaków ceramicznych		Z bloczków z betonu komórkowego
		Mury spoinowane	Mury nie spoinowane	
1.	Zwichrowania i skrzywienia powierzchni murów: Na długości 1 m Na całej powierzchni ściany pomieszczenia	3 10	6 20	4 -
2.	Odchylenia od pionu powierzchni i krawędzi: na wysokości 1 m na wysokości 1 kondygnacji na wysokości ściany	3 6 20	6 10 30	3 6 15
3.	Odchylenia od kierunku poziomego górnej powierzchni każdej warstwy muru:			

MARIA KURZAWA WOJCIECH KURZAWA ARCHITEKCI Sp.C. 64-100 Leszno ul. Jagiełńska 15/18	OBIEKT: PRZEBUDOWA BUDYNKÓW PRZEDSZKOLA NR 7 W LESZNIE ADRES: LESZNO, UL. STEFANA ŻEROMSKIEGO 20 INWESTOR: URZĄD MIASTA LESZNO UL. KARASIA 15, 64-100LESZNO	STRONA 29
CPV 45453000-7	Specyfikacja techniczna wykonania i odbioru robót	

	na długości 1 m	1	2	2
	na całej długości budynku	15	30	30
4.	Odchylenia od kierunku poziomego górnej powierzchni ostatniej warstwy muru pod stropem			
	na długości 1 m	1	2	-
	na długości budynku	10	20	-
5.	Odchylenia przecinających się powierzchni muru pod kątem przewidzianego w projekcie			
	na długości 1 m	3	6	10
	na długości ściany	-	-	30
6.	Odchylenie wymiarów otworów w świetle ościeży dla otworów o wymiarach:			
7.	Do 100 cm	Szerokość	+6; -3	± 10
		Wysokość	+15; -10	
	Powyżej 100 cm	Szerokość	+10; -5	
		wysokość	+15; -10	

6. Kontrola jakości

6.1. Materiały ceramiczne

Przy odbiorze cegły należy przeprowadzić na budowie:

- sprawdzenie zgodności klasy oznaczonej na ceglach z zamówieniem i wymaganiami stawianymi w dokumentacji technicznej,
- próby doraźnej przez oględziny, opukiwanie i mierzenie:
 - wymiarów i kształtu cegły,
 - liczby szczerb i pęknięć,
 - odporności na uderzenia,
 - przełomu ze zwróceniem szczególnej uwagi na zawartość margla.

W przypadku niemożności określenia jakości cegły przez próbę doraźną należy ją poddać badaniom laboratoryjnym (szczególnie co do klasy i odporności na działanie mrozu).

6.2. Zaprawy

W przypadku gdy zaprawa wytwarzana jest na placu budowy, należy kontrolować jej markę i konsystencję w sposób podany w obowiązującej normie. Wyniki odbiorów materiałów i wyrobów powinny być każdorazowo wpisywane do dziennika budowy.

6.3. Dopuszczalne odchyłki wymiarów dla murów przyjmować wg poniższej tabeli

Rodzaj odchyłek	Dopuszczalne odchyłki [mm]	
	mury spoinowane	mury niespoinowane
Zwichrowania i skrzywienia:		
– na 1 metrze długości	3	6
– na całej powierzchni	10	20
Odchylenia od pionu		
– na wysokości 1 m	3	6
– na wysokości kondygnacji	6	10
– na całej wysokości	20	30

Odchylenia każdej warstwy od poziomu		
– na 1 m długości	1	2
– na całej długości	15	30
Odchylenia górnej warstwy od poziomu		
– na 1 m długości	1	2
– na całej długości	10	10
Odchylenia wymiarów otworów w świetle o wymiarach:		
do 100 cm szerokość	+6, –3	+6, –3
wysokość	+15, –1	+15, –10
ponad 100 cm		
szerokość	+10, –5	+10, –5
wysokość	+15, –10	+15, –10

MARIA KURZAWA WOJCIECH KURZAWA ARCHITEKCI Sp.C. 64-100 Leszno ul. Jagiełńska 15/18	OBIEKT: PRZEBUDOWA BUDYNKÓW PRZEDSZKOLA NR 7 W LESZNIE ADRES: LESZNO, UL. STEFANA ŻEROMSKIEGO 20 INWESTOR: URZĄD MIASTA LESZNO UL. KARASIA 15, 64-100LESZNO	STRONA 31
CPV 45453000-7	Specyfikacja techniczna wykonania i odbioru robót	

PN-EN 197-1:2002	Cement. Skład, wymagania i kryteria zgodności dotyczące cementu powszechnego użytku.
PN-B-30000:1990	Cement portlandzki.
PN-88/B-30001	Cement portlandzki z dodatkami.
PN-EN 197-1:2002	Cement. Skład, wymagania i kryteria zgodności dotyczące cementów powszechnego użytku.
PN-97/B-30003	Cement murarski 15.
PN-88/B-30005	Cement hutniczy 25.
PN-86/B-30020	Wapno.
PN-EN 13139:2003	Kruszywa do zaprawy.
PN-80/B-06259	Beton komórkowy.

7. ROBOTY POKRYWCZE

1. Wstęp

1.1. Przedmiot SST

Przedmiotem niniejszej szczegółowej specyfikacji technicznej są wymagania dotyczące wykonania i odbioru pokryć dachowych wraz z obróbkami blacharskimi.

1.2. Zakres stosowania SST

Szczegółowa specyfikacja techniczna jest stosowana jako dokument przetargowy i kontraktowy przy zlecaniu i realizacji robót wymienionych w pkt. 1.1.

1.3. Zakres robót objętych SST

Roboty, których dotyczy specyfikacja, obejmują wszystkie czynności umożliwiające i mające na celu wykonanie pokryć dachowych wraz z obróbkami blacharskimi i elementami wystającymi ponad dach budynku.

1.4. Określenia podstawowe

Określenia podane w niniejszej SST są zgodne z obowiązującymi odpowiednimi normami.

1.5. Ogólne wymagania dotyczące robót

Wykonawca robót jest odpowiedzialny za jakość ich wykonania oraz za zgodność z dokumentacją projektową, SST i poleceniami Inżyniera.

2. Materiały

2.1. Papa asfaltowa na tkaninie technicznej

Papa asfaltowa na tkaninie technicznej składa się z tkaniny asfaltem PS40/175, z obustronną powłoką asfaltową PS-85 i posypką mineralną. Wymagania wg PN-B-27617/A1:1997.

2.2.1. Pakowanie, przechowywanie i transport (patrz SST B.16.00.00)

2.2. Papa termozgrzewalna na osnowie z włókniny poliestrowej nawierzchniowa i podkładowa np wg Świadectwa ITB nr 974/93

2.3. Roztwór asfaltowy do gruntowania

Wymagania wg normy PN-B-24620:1998.

2.4. Blacha cynkowa grub 0,6 mm

2.5. Dachówka ceramiczna

Wymagania i badania wg PN-EN 490:2000 i PN-75/B-12029/Az1:1999.

2.6. Łączniki

MARIA KURZAWA WOJCIECH KURZAWA ARCHITEKCI Sp.C. 64-100 Leszno ul. Jagiełńska 15/18	OBIEKT: PRZEBUDOWA BUDYNKÓW PRZEDSZKOLA NR 7 W LESZNIE ADRES: LESZNO, UL. STEFANA ŻEROMSKIEGO 20 INWESTOR: URZĄD MIASTA LESZNO UL. KARASIA 15, 64-100LESZNO	STRONA 32
CPV 45453000-7	Specyfikacja techniczna wykonania i odbioru robót	

Do mocowania dachówek ceramicznych stosować wkręty stalowe wg wskazań producenta materiałów pokryciowych.

3. Sprzęt

Wykonawca jest zobowiązany do używania jedynie takiego sprzętu, który nie spowoduje niekorzystnego wpływu na jakość i środowisko wykonywanych robót.

Na żądanie, Wykonawca dostarczy Inspektorowi nadzoru kopie dokumentów potwierdzających dopuszczenie sprzętu do użytkowania zgodnie z jego przeznaczeniem.

4. Transport

Do transportu materiałów, sprzętu budowlanego i urządzeń stosować sprawne technicznie środki transportu.

Wykonawca jest zobowiązany do stosowania jedynie takich środków transportu, które nie wpłyną niekorzystnie na jakość robót i właściwości przewożonych towarów. Przy ruchu po drogach publicznych pojazdy muszą spełniać wymagania przepisów ruchu drogowego tak pod względem formalnym jak i rzeczowym.

Wykonawca będzie usuwać na bieżąco, na własny koszt, wszelkie zanieczyszczenia spowodowane jego pojazdami na drogach publicznych oraz dojazdach do terenu budowy.

5. Wykonanie robót

5.1. Izolacje papowe

5.1.1. W pokryciach dwuwarstwowych z papa asfaltowych na podłożu drewnianym na pierwszą warstwę można zastosować papę na tekturze odmiany 400/1200.

5.1.2. Połączenie pokrycia papowego z murem kominowym lub innymi wystającymi z dachu elementami powinno być wykonane w taki sposób, aby umożliwić wyeliminowanie wpływu odkształceń dachu na tynk.

5.1.3. Szerokość zakładów papy zarówno podłużnych jak i poprzecznych w każdej warstwie powinna być nie mniejsza niż 10 cm.

Zakłady arkuszy kolejnych warstw papy powinny być przesunięte względem siebie.

5.2. Podkłady pod pokrycia z dachówek

Wymagania ogólne:

- równość powierzchni deskowania i łat powinna być taka, aby prześwit między nią a łatą kontrolną o długości 3,0 m był nie większy niż 5 mm w kierunku prostopadłym do spadku i nie większy niż 10 mm w kierunku równoległym,
- podkład powinien być zdylatowany w miejscach dylatacji konstrukcji,
- w podkładzie powinny być osadzone uchwyty do zawieszenia rynien.
- łaty do wykonania podkładu powinny mieć przekrój min.38x50 mm,
- łaty należy przybijać do krokwi jednym gwoździem; styki łat powinny znajdować się na krokwiach,
- rozstaw osiowy łat należy dostosować do rodzaju pokrycia,
- łaty i deski powinny spełniać wymagania zawarte w SST 06.00.00.

5.3. Krycie dachówką ceramiczną

- krycie dachówką przy użyciu zaprawy do uszczelniania styków może być wykonywane przy temperaturze powyżej +5°C,
- przed przystąpieniem do układania dachówek powinny być wykonane obróbki blacharskie,
- dachówki powinny być ułożone prostopadle do okapu tak aby sznur przeciągnięty wzdłuż poszczególnych rzędów był poziomy i jednocześnie dotykał dolnego widocznego brzegu skrajnych dachówek; odległość od sznura do dolnego brzegu pozostałych dachówek nie powinna

MARIA KURZAWA WOJCIECH KURZAWA ARCHITEKCI Sp.C. 64-100 Leszno ul. Jagiełńska 15/18	OBIEKT: PRZEBUDOWA BUDYNKÓW PRZEDSZKOLA NR 7 W LESZNIE ADRES: LESZNO, UL. STEFANA ŻEROMSKIEGO 20 INWESTOR: URZĄD MIASTA LESZNO UL. KARASIA 15, 64-100LESZNO	STRONA 33
CPV 45453000-7	Specyfikacja techniczna wykonania i odbioru robót	

być większa niż 1 cm; dopuszczalne odchyłki wynoszą 2 mm na 1 m i 30 mm na całej długości rzędu,

- d) zamocowanie dachówek: co piąta dachówka w rzędzie poziomym powinna być przywiązana drutem do ocynkowanych gwoździ wbitych w łąty od strony poddasza lub bezpośrednio do łąt,
- e) pozostałe wymagania wg PN-71/B-10241.

5.4. Obróbki blacharskie

obróbki blacharskie powinny być dostosowane do wielkości pochylenia połaci, roboty blacharskie z blachy z cynku można wykonywać o każdej porze roku, lecz w temperaturze nie niższej od -15°C.

Robót nie można wykonywać na oblodzonych podłożach.

5.5. Rynny z blachy cynkowej

rynny powinny być wykonane z pojedynczych członów odpowiadających długości arkusza blachy i składany w elementy wielocłonowe,

powinny być łączone w złączach poziomych na zakład szerokości 40mm; złącza powinny być lutowane na całej długości,

rynny powinny być mocowane do deskowania i krokwi uchwytami, rozstawionymi w odstępach nie większych niż 50 cm,

spadki rynien regulować na uchwytach zgodnie z projektem,

rynny powinny mieć wlutowane wpusty do rur spustowych,

5.4. Rury spustowe – z blachy jw.

rury spustowe powinny być wykonane z pojedynczych członów odpowiadających długości arkusza blachy i składany w elementy wielocłonowe,

powinny być łączone w złączach pionowych na rąbek pojedynczy leżący, a w złączach poziomych na zakład szerokości 40mm; złącza powinny być lutowane na całej długości,

rury spustowe powinny być mocowane do ścian uchwytami, rozstawionymi w odstępach nie większych niż 3 m,

uchwyty powinny być mocowane w sposób trwały przez wbicie trzpienia w spoiny muru lub osadzenie w zaprawie cementowej w wykutych gniazdach,

rury spustowe odprowadzające wodę do kanalizacji powinny być wpuszczone do rury żeliwnej na głębokość kielicha.

6. Kontrola jakości

6.1. Materiały izolacyjne

- a) Wymagana jakość materiałów izolacyjnych powinna być potwierdzona przez producenta przez zaświadczenie o jakości lub znakiem kontroli jakości zamieszczonym na opakowaniu lub innym równo rzędnym dokumentem.

- b) Materiały izolacyjne dostarczone na budowę bez dokumentów potwierdzających przez producenta ich jakość nie mogą być dopuszczone do stosowania.

- c) Odbiór materiałów izolacyjnych powinien obejmować zgodność z dokumentacją projektową oraz sprawdzenie właściwości technicznych tych materiałów z wystawionymi atestami wytwórcy.

W przypadku zastrzeżeń co do zgodności materiału z zaświadczeniem o jakości wystawionym przez producenta – powinien być on zbadany zgodnie z postanowieniami normy państwowej.

- d) Nie dopuszcza się stosowania do robót materiałów izolacyjnych, których właściwości nie odpowiadają wymaganiom przedmiotowych norm.

- e) Nie należy stosować również materiałów przeterminowanych (po okresie gwarancyjnym).

- f) Wyniki odbiorów materiałów i wyrobów powinny być każdorazowo wpisywane do dziennika budowy.

MARIA KURZAWA WOJCIECH KURZAWA ARCHITEKCI Sp.C. 64-100 Leszno ul. Jagiełńska 15/18	OBIEKT: PRZEBUDOWA BUDYNKÓW PRZEDSZKOLA NR 7 W LESZNIE ADRES: LESZNO, UL. STEFANA ŻEROMSKIEGO 20 INWESTOR: URZĄD MIASTA LESZNO UL. KARASIA 15, 64-100LESZNO	STRONA 34
CPV 45453000-7	Specyfikacja techniczna wykonania i odbioru robót	

7. Obmiar robót

Ogólne zasady i wymagania dotyczące obmiaru robót podano w ST 0.0 „Wymagania ogólne”. Obmiar robót określa ilość wykonanych robót zgodnie z postanowieniami umowy.

Ilość robót oblicza się według sporządzonych przez służby geodezyjne pomiarów z natury, udokumentowanych operatem powykonawczym, z uwzględnieniem wymagań technicznych zawartych w niniejszej ST i ujmuje w księdze obmiaru.

Wszystkie urządzenia i sprzęt pomiarowy stosowane do obmiaru robót podlegają akceptacji Inspektora nadzoru i muszą posiadać ważne certyfikaty legalizacji.

Jednostki obmiarowe – jak w przedmiarze.

8. Odbiór robót

8.1. Odbiór podłoża

badania podłoża należy przeprowadzać w trakcie odbioru częściowego, podczas suchej pogody, przed przystąpieniem do krycia połaci dachowych, sprawdzenie równości powierzchni podłoża (deskowania) należy przeprowadzać za pomocą łąty kontrolnej o długości 2 m lub za pomocą szablonu z podziałką milimetrową. Prześwit między sprawdzaną powierzchnią a łątą nie powinien przekroczyć 5 mm.

8.2. Odbiór robót pokrywowych

Roboty pokrywowe, jako roboty zanikające, wymagają odbiorów częściowych. Badania w czasie odbioru częściowego należy przeprowadzać dla tych robót, do których dostęp później jest niemożliwy lub utrudniony.

Odbiór częściowy powinien obejmować sprawdzenie:

- podłoża (deskowania i łąt),
- jakości zastosowanych materiałów,
- dokładności wykonania poszczególnych warstw pokrycia,
- dokładności wykonania obróbek blacharskich i ich połączenia z pokryciem.

Dokonanie odbioru częściowego powinno być potwierdzone wpisem do dziennika budowy.

badania końcowe pokrycia należy przeprowadzać po zakończeniu robót, po deszczu.

Podstawę do odbioru robót pokrywowych stanowią następujące dokumenty:

- dokumentacja techniczna,
- dziennik budowy z zapisem stwierdzającym odbiór częściowy podłoża oraz poszczególnych warstw lub fragmentów pokrycia,
- zapisy dotyczące wykonywania robót pokrywowych i rodzaju zastosowanych materiałów,
- protokoły odbioru materiałów i wyrobów.

Odbiór końcowy polega na dokładnym sprawdzeniu stanu wykonanego pokrycia i obróbek blacharskich i połączenia ich z urządzeniami odwadniającymi, a także wykonania na pokryciu ewentualnych zabezpieczeń eksploatacyjnych.

8.2.1. Odbiór pokrycia z papy

Sprawdzenie przyklejenia papy do papy należy przeprowadzić przez nacięcie i odrywanie paska papy

szerokości nie większej niż 5 cm, z tym że pasek papy należy naciąć nad miejscem przyklejenia papy,

sprawdzenie szerokości zakładów papy należy dokonać w trakcie odbiorów częściowych i końcowego przez pomiar szerokości zakładów w trzech dowolnych miejscach na każde 100 m². Dokładność pomiarów powinna wynosić do 2 cm.

8.2.2. Odbiór obróbek blacharskich, rynien i rur spustowych powinien obejmować:

sprawdzenie prawidłowości połączeń poziomych i pionowych,
sprawdzenie mocowania elementów do deskowania lub ścian,

MARIA KURZAWA WOJCIECH KURZAWA ARCHITEKCI Sp.C. 64-100 Leszno ul. Jagiełńska 15/18	OBIEKT: PRZEBUDOWA BUDYNKÓW PRZEDSZKOLA NR 7 W LESZNIE ADRES: LESZNO, UL. STEFANA ŻEROMSKIEGO 20 INWESTOR: URZĄD MIASTA LESZNO UL. KARASIA 15, 64-100LESZNO	STRONA 35
CPV 45453000-7	Specyfikacja techniczna wykonania i odbioru robót	

sprawdzenie prawidłowości spadków rynien,

sprawdzenie szczelności połączeń rur spustowych z wpustami.

Rury spustowe mogą być montowane po sprawdzeniu drożności przewodów kanalizacyjnych.

9. Podstawa płatności

Pokrycie z papy.

Płaci się za ustaloną ilość m² izolacji z wykonaniem podłoża i warstwy wierzchniej.

Obróbki blacharskie.

Płaci się za ustaloną ilość „m” obróbki wg ceny jednostkowej, która obejmuje:

- przygotowanie,
- zmontowanie i umocowanie w podłożu, zalutowanie połączeń,
- uporządkowanie stanowiska pracy.

Rynny i rury spustowe

Płaci się za ustaloną ilość „m” rynien wg ceny jednostkowej, która obejmuje:

- przygotowanie,
- zmontowanie, umocowanie i zalutowanie połączeń,
- uporządkowanie stanowiska pracy.

10. Przepisy związane

PN-B-27617/A1:1997

Papa asfaltowa na tekturze budowlanej.

PN-61/B-10245

Roboty blacharskie budowlane z blachy stalowej ocynkowanej i cynkowej. Wymagania i badania techniczne przy odbiorze.

PN-71/B-10241

Roboty pokrywcze. Krycie dachówką ceramiczną. Wymagania i badania przy odbiorze.

PN-75/B-12029/Az1:1999

Ceramiczne materiały dekarские. Dachówki i gąsiorzy dachowe. Badania.

8. ROBOTY TYNKARSKIE

1. Wstęp.

1.1. Przedmiot SST

Przedmiotem niniejszej szczegółowej specyfikacji technicznej są wymagania dotyczące wykonania i odbioru tynków zewnętrznych i wewnętrznych.

1.2. Zakres stosowania SST

Szczegółowa specyfikacja techniczna jest stosowana jako dokument przetargowy i kontraktowy przy zlecaniu i realizacji robót wymienionych w pkt.1.1.

1.3. Zakres robót objętych SST

Roboty, których dotyczy specyfikacja, obejmują wszystkie czynności umożliwiające i mające na celu wykonanie tynków zewnętrznych i wewnętrznych obiektu.

1.4. Określenia podstawowe

Określenia podane w niniejszej SST są zgodne z obowiązującymi odpowiednimi normami.

1.5. Ogólne wymagania dotyczące robót.

Wykonawca robót jest odpowiedzialny za jakość ich wykonania oraz za zgodność z dokumentacją projektową, SST i poleceniami Inżyniera.

2. Materiały.

2.1. Piasek (PN-EN 13139:2003)

MARIA KURZAWA WOJCIECH KURZAWA ARCHITEKCI Sp.C. 64-100 Leszno ul. Jagiełńska 15/18	OBIEKT: PRZEBUDOWA BUDYNKÓW PRZEDSZKOLA NR 7 W LESZNIE ADRES: LESZNO, UL. STEFANA ŻEROMSKIEGO 20 INWESTOR: URZĄD MIASTA LESZNO UL. KARASIA 15, 64-100LESZNO	STRONA 36
CPV 45453000-7	Specyfikacja techniczna wykonania i odbioru robót	

2.1.1. Piasek powinien spełniać wymagania obowiązującej normy przedmiotowej, a w szczególności:

- nie zawierać domieszek organicznych,
- mieć frakcje różnych wymiarów, a mianowicie: piasek drobnoziarnisty 0,25-0,5 mm, piasek średnioziarnisty 0,5-1,0 mm, piasek gruboziarnisty 1,0-2,0 mm.

2.1.2. Do spodnich warstw tynku należy stosować piasek gruboziarnisty, do warstw wierzchnich – średnioziarnisty.

2.1.3. Do gładzi piasek powinien być drobnoziarnisty i przechodzić całkowicie przez sito o prześwicie 0,5 mm.

2.2. Zaprawy budowlane cementowo-wapienne

Marka i skład zaprawy powinny być zgodne z wymaganiami normy państwowej.

Przygotowanie zapraw do robót murowych powinno być wykonywane mechanicznie.

Zaprawę należy przygotować w takiej ilości, aby mogła być wbudowana możliwie wcześnie po jej przygotowaniu tj. ok. 3 godzin.

Do zapraw tynkarskich należy stosować piasek rzeczny lub kopalniany.

Do zapraw cementowo-wapiennych należy stosować cement portlandzki z dodatkiem żużla lub popiołów lotnych 25 i 35 oraz cement hutniczy 25 pod warunkiem, że temperatura otoczenia w ciągu 7 dni od chwili zużycia zaprawy nie będzie niższa niż +5°C.

Do zapraw cementowo-wapiennych należy stosować wapno suchogazzone lub gaszone w postaci ciasta wapiennego otrzymanego z wapna niegaszonego, które powinno tworzyć jednolitą i jednobarwną masę, bez grudek niegaszonego wapna i zanieczyszczeń obcych. Skład objętościowy zapraw należy dobierać doświadczalnie, w zależności od wymaganej marki zaprawy oraz rodzaju cementu i wapna.

3. Sprzęt

Wykonawca jest zobowiązany do używania jedynie takiego sprzętu, który nie spowoduje niekorzystnego wpływu na jakość i środowisko wykonywanych robót.

Na żądanie, Wykonawca dostarczy Inspektorowi nadzoru kopie dokumentów potwierdzających dopuszczenie sprzętu do użytkowania zgodnie z jego przeznaczeniem.

4. Transport

Do transportu materiałów, sprzętu budowlanego i urządzeń stosować sprawne technicznie środki transportu.

Wykonawca jest zobowiązany do stosowania jedynie takich środków transportu, które nie wpłyną niekorzystnie na jakość robót i właściwości przewożonych towarów. Przy ruchu po drogach publicznych pojazdy muszą spełniać wymagania przepisów ruchu drogowego tak pod względem formalnym jak i rzeczowym.

Wykonawca będzie usuwać na bieżąco, na własny koszt, wszelkie zanieczyszczenia spowodowane jego pojazdami na drogach publicznych oraz dojazdach do terenu budowy.

5. Wykonanie robót

5.1. Zalecenia ogólne

Przed przystąpieniem do wykonywania robót tynkowych powinny być zakończone wszystkie roboty instalacyjne podtynkowe, zamurowane przebiegi i bruzdy, osadzone ościeżnice drzwiowe.

Tynki należy wykonywać w temperaturze nie niższej niż +5 °C i pod warunkiem, że w ciągu doby nie nastąpi spadek poniżej 0 °C. W niższych temperaturach można wykonywać tynki jedynie przy zastosowaniu odpowiednich środków zabezpieczających.

Zaleca się chronić świeżo wykonane tynki w ciągu pierwszych dwóch dni przed nasłonecznieniem dłuższym niż dwie godziny dziennie.

MARIA KURZAWA WOJCIECH KURZAWA ARCHITEKCI Sp.C. 64-100 Leszno ul. Jagiełńska 15/18	OBIEKT: PRZEBUDOWA BUDYNKÓW PRZEDSZKOLA NR 7 W LESZNIE ADRES: LESZNO, UL. STEFANA ŻEROMSKIEGO 20 INWESTOR: URZĄD MIASTA LESZNO UL. KARASIA 15, 64-100LESZNO	STRONA 37
CPV 45453000-7	Specyfikacja techniczna wykonania i odbioru robót	

W okresie wysokich temperatur świeżo wykonane tynki powinny być w czasie wiązania i twardnienia tj. w ciągu 1 tygodnia zwilżane wodą.

5.2. Tynki cementowo – wapienne

Przed rozpoczęciem tynkowania należy przygotować podłoże w zależności od rodzaju podłoża:

- Bezpośrednio przed tynkowaniem podłoże należy oczyścić z kurzu szczotkami oraz usunąć plamy z rdzy i substancji tłustych
- Oczyszczone podłoże bezpośrednio przed tynkowaniem obficie zmyć wodą

Układanie różnego rodzaju tynków cementowo-wapiennych składa się z kilku faz:

- Wyznaczenia powierzchni tynku. Do tego celu używa się pionu, sznura i gwoździ, które wbija się co 1,5 m wzdłuż długości i wysokości ściany. Dokoła wbitych gwoździ wykonuje się placki z zaprawy i wygładza je równo z główką gwoździ. Następnie między plackami narzuca się pasy z zaprawy i ściąga je równo z powierzchnią placków. Pasy te spełniają rolę prowadnic przy narzucaniu i wyrównaniu warstwy tynku. Zamiast pasów prowadzących można używać prowadnice drewniane lub stalowe.
- Wykonania obrzutki. Obrzutkę wykonuje się z zaprawy bardzo rzadkiej, o grubości nieprzekraczającej 3÷4 mm na ścianach i 4 mm na suficie. Konsystencja zaprawy cementowej lub półcementowej obrzutki powinna wynosić 10÷12 cm zanurzenia stożka.
- Wykonania narzutu. Narzut stanowi drugą warstwę tynku wykonywaną po lekkim stwardnieniu obrzutki i skropieniu jej wodą. Grubość narzutu powinna wynosić 8÷15 mm, a gęstość zaprawy nie powinna przekraczać 9 cm zanurzenia stożka. Po naniesieniu narzutu następuje równanie go za pomocą łaty. Narzut w narożach wykonuje się za pomocą pac w kształcie kątownika.
- Wykonania gładzi. Gładź wykonuje się z rzadkiej zaprawy z drobnym piaskiem odsianym przez sito o prześwicie oczek 0,25÷0,5 mm. Zaprawa powinna być bardziej tłusta niż do narzutu i mieć grubość 1÷3 mm. Zaprawę narzuca się ręcznie i rozprowadza pacą. Po stężeniu gładzi zaciera się ją packą drewnianą, stalową lub z filcem, zależnie od rodzaju wykończenia tynku. W czasie zacierania należy zwilżyć tynk, skrapiając go wodą za pomocą pędzla. W przypadku tynków kat. II narzut powinien być wyrównany i zatarty jednolicie na ostro. Marka zaprawy na narzut powinna być niższa niż na obrzutkę.

W czasie wysychania i dojrzewania ułożonego tynku należy zapewnić odpowiednią, swobodną cyrkulację powietrza. W pomieszczeniach wytynkowanych należy zapewnić temperaturę powyżej 5 stopni C; Po wyschnięciu tynku, przynajmniej po 14 dniach (w zależności od warunków pogodowych) można powierzchnię tynku poddać dalszej obróbce: malować, tapetować, okładać różnymi okładzinami ceramicznymi, kamiennymi, itp.; Zawsze jednak należy pamiętać, że powierzchnia tynku powinna być zagruntowana odpowiednim środkiem (najlepiej - polecanym przez producenta tynku) przed przystąpieniem do dalszej obróbki

6. Kontrola jakości

- Sprawdzenie zgodności z dokumentacją techniczną
- Sprawdzenie materiałów
- Sprawdzenie podłoża
- Sprawdzenie przyczepności tynku do podłoża
- Sprawdzenie grubości tynku
- Sprawdzenie wyglądu powierzchni otynkowanych oraz wad i uszkodzeń powierzchni tynków
- Sprawdzenie wykończenia tynków na stykach, narożach, obrzeżach i przy szczelinach dylatacyjnych

Dopuszczalne odchylenia dla tynków zwykłych podano w tabeli:

MARIA KURZAWA WOJCIECH KURZAWA ARCHITEKCI Sp.C. 64-100 Leszno ul. Jagiełńska 15/18	OBIEKT: PRZEBUDOWA BUDYNKÓW PRZEDSZKOLA NR 7 W LESZNIE ADRES: LESZNO, UL. STEFANA ŻEROMSKIEGO 20 INWESTOR: URZĄD MIASTA LESZNO UL. KARASIA 15, 64-100LESZNO	STRONA 38
CPV 45453000-7	Specyfikacja techniczna wykonania i odbioru robót	

Kategoria tynku	Odchylenie powierzchni tynku od płaszczyzny i odchylenie krawędzi od linii prostej	Odchylenie powierzchni i krawędzi od kierunku pionowego	Odchylenie powierzchni i krawędzi od kierunku poziomego	Odchylenie przecinających się płaszczyzn od kąta przewidzianego w dokumentacji
II	Nie większe 4 mm na długości łaty	Nie większe niż 3mm na 1m	Nie większe niż 4 mm na 1m i ogółem nie więcej niż 10 na całej powierzchni między przegrodami pionowymi (ściany, belki itp.)	Nie większe niż 4 mm na 1 m

7. Obmiar robót

Jednostką obmiarową robót jest m². Ilość robót określa się na podstawie projektu z uwzględnieniem zmian zaaprobowanych przez Inżyniera i sprawdzonych w naturze.

8. Odbiór robót

8.1. Odbiór podłoża

Odbiór podłoża należy przeprowadzić bezpośrednio przed przystąpieniem do robót tynkowych. Podłoże powinno być przygotowane zgodnie z wymaganiami w pkt. 5.2.1. Jeżeli odbiór podłoża odbywa się po dłuższym czasie od jego wykonania, należy podłoże oczyścić i zmyć wodą.

8.2. Odbiór tynków

8.2.1. Ukształtowanie powierzchni, krawędzie przecięcia powierzchni oraz kąty dwuścienne powinny być zgodne z dokumentacją techniczną.

8.2.2. Dopuszczalne odchylenia powierzchni tynku kat. III od płaszczyzny i odchylenie krawędzi od linii prostej – nie większe niż 3 mm i w liczbie nie większej niż 3 na całej długości łaty kontrolnej 2 m.

Odchylenie powierzchni i krawędzi od kierunku:

- pionowego – nie większe niż 2 mm na 1 m i ogółem nie więcej niż 4mm w pomieszczeniu,
- poziomego – nie większe niż 3 mm na 1 m i ogółem nie więcej niż 6 mm na całej powierzchni między przegrodami pionowymi (ściany, belki itp.).

8.2.3. Niedopuszczalne są następujące wady:

- wykwyty w postaci nalotu wykrystalizowanych na powierzchni tynków roztworów soli przenikających z podłoża, pilśni itp.,
- trwałe ślady zacieków na powierzchni, odstawanie, odparzenia i pęcherze wskutek niedostatecznej przyczepności tynku do podłoża.

9. Podstawa płatności

Płaci się za ustaloną ilość m² powierzchni ściany wg ceny jednostkowej, która obejmuje:

- przygotowanie zaprawy,
- dostarczenie materiałów i sprzętu,
- ustawienie i rozbiórkę rusztowań,
- umocowanie i zdjęcie listew tynkarskich,
- osiatkowanie bruzd,
- obsadzenie krtek wentylacyjnych i innych drobnych elementów,

MARIA KURZAWA WOJCIECH KURZAWA ARCHITEKCI Sp.C. 64-100 Leszno ul. Jagiełńska 15/18	OBIEKT: PRZEBUDOWA BUDYNKÓW PRZEDSZKOLA NR 7 W LESZNIE ADRES: LESZNO, UL. STEFANA ŻEROMSKIEGO 20 INWESTOR: URZĄD MIASTA LESZNO UL. KARASIA 15, 64-100LESZNO	STRONA 39
CPV 45453000-7	Specyfikacja techniczna wykonania i odbioru robót	

- reperacje tynków po dziurach i hakach,
- oczyszczenie miejsca pracy z resztek materiałów.

10. Przepisy związane

PN-85/B-04500	Zaprawy budowlane. Badania cech fizycznych i wytrzymałościowych.
PN-70/B-10100	Roboty tynkowe. Tynki zwykłe. Wymagania i badania przy odbiorze.
PN-EN 459-1:2003	Wapno budowlane.
PN-EN 13139:2003	Kruszywa do zaprawy.

9. POSADZKI

1. Wstęp

1.1. Przedmiot SST

Przedmiotem niniejszej szczegółowej specyfikacji technicznej są wymagania dotyczące wykonania i odbioru posadzek.

1.2. Zakres stosowania SST

Szczegółowa specyfikacja techniczna jest stosowana jako dokument przetargowy i kontraktowy przy zlecaniu i realizacji robót wymienionych w pkt. 1.1.

1.3. Zakres robót objętych SST

Roboty, których dotyczy specyfikacja, obejmują wszystkie czynności umożliwiające i mające na celu wykonanie posadzek w obiekcie przetargowym.

B.10.01.00 Warstwy wyrównawcze pod posadzki.

B.10.01.01 Warstwa wyrównawcza grubości 3-5cm, wykonana z zaprawy cementowej marki 8 MPa, z oczyszczeniem i zagruntowaniem podłoża mlekiem wapienno-cementowym, ułożeniem zaprawy, z zatarciem powierzchni na gładko oraz wykonaniem i wypełnieniem masą asfaltową szczelin dylatacyjnych.

B.10.02.00 Posadzki właściwe.

B.10.02.01 Posadzka cementowa z cokolikami, grubości 2,5-5 cm, z oczyszczeniem i zagruntowaniem podłoża rzadką zaprawą cementową, ułożeniem zaprawy cementowej marki 8 MPa z zatarciem powierzchni na gładko oraz wykonaniem i wypełnieniem masą asfaltową szczelin dylatacyjnych.

B.10.02.02 Posadzka z wykładzin rulonowych.

B.10.02.03 Listwy przyściennne z PCW, klejone j.w. z oczyszczeniem i przygotowaniem podłoża, rozłożeniem materiału, przycięciem, posmarowaniem klejem podłoża i płytek, zapastowaniem i wyfroterowaniem.

B.10.02.04 Posadzka jedno- lub dwubarwna z płytek podłogowych ceramicznych terakotowych z cokolikami luzem ułożonych na za prawie cementowej marki 8 MPa, z oczyszczeniem i przygotowaniem podłoża, zagruntowaniem mlekiem cementowym, ustawieniem punktów wysokościowych, sortowaniem płytek, moczeniem, przycięciem, dopasowaniem i ułożeniem na zaprawie oraz wypełnieniem spoin zaprawą, oczyszczeniem i umyciem powierzchni.

B10.02.05 Cokoliki z płytek ceramicznych podłogowych terakotowych luzem o wymiarach 15×15 cm, ułożonych na zaprawie cementowej marki 8 MPa, z oczyszczeniem i przygotowaniem podłoża, zagruntowaniem mlekiem cementowym, ustawieniem punktów wysokościowych, sortowaniem płytek, moczeniem, przycięciem, dopasowaniem i uło-

MARIA KURZAWA WOJCIECH KURZAWA ARCHITEKCI Sp.C. 64-100 Leszno ul. Jagiełńska 15/18	OBIEKT: PRZEBUDOWA BUDYNKÓW PRZEDSZKOLA NR 7 W LESZNIE ADRES: LESZNO, UL. STEFANA ŻEROMSKIEGO 20 INWESTOR: URZĄD MIASTA LESZNO UL. KARASIA 15, 64-100LESZNO	STRONA 40
CPV 45453000-7	Specyfikacja techniczna wykonania i odbioru robót	

zeniem na zaprawie oraz wypełnieniem spoin zaprawą, oczyszczeniem i umyciem powierzchni.

1.4. Określenia podstawowe

Określenia podane w niniejszej SST są zgodne z obowiązującymi odpowiednimi normami.

1.5. Ogólne wymagania dotyczące robót

Wykonawca robót jest odpowiedzialny za jakość ich wykonania oraz za zgodność z dokumentacją projektową, SST i poleceniami Inżyniera.

2. Materiały

2.1. Piasek (PN-EN 13139:2003)

2.2.1. Piasek powinien spełniać wymagania obowiązującej normy przedmiotowej, a w szczególności:

- nie zawierać domieszek organicznych,
- mieć frakcje różnych wymiarów, a mianowicie: piasek drobnoziarnisty 0,25-0,5 mm, piasek średnioziarnisty 0,5-1,0 mm, piasek gruboziarnisty 1,0-2,0 mm.

2.2. Cement wg normy PN-EN 191-1:2002 (patrz SST B.04.02.00)

2.3. Wyroby podłogowe PCW

Wykładzina podłogowa wielowarstwowa z PCW

- szerokość 1300 mm,
- długość 10000 mm,
- grubość 1,9 mm,
- masa 1m² wykładziny 3,5 kg.

Wykładzina rulonowa niejednorodna, wielowarstwowa. Warstwę wierzchnią użytkową stanowi folia PCW o grubości 0,5mm barwiona w masie z wzorem smugowym. Powierzchnia wykładziny jest półmatowa, gładka lub moletowana.

2.5. Masa zalewowa wg BN-74/6771-04

Masa zalewowa składa się z asfaltów drogowych, włóknistego wypełniacza mineralnego (azbestu lub wełny mineralnej), mączki mineralnej i dodatków uszlachetniających (kautczuk lub pak tłuszczowy)
Temperatura mięknięcia: wg PiK 54-65°C.

Zastosowanie do wypełniania na szczelin dylatacyjnych o szerokości większej niż 5 mm.

2.7. Kruszywo posadzki cementowej

W posadzkach maksymalna wielkość ziaren kruszywa nie powinna przekroczyć 1/3 grubości posadzki. W posadzkach odpornych na ścieranie największe dopuszczalne wielkości ziaren kruszywa wynoszą przy grubości warstw 2,5 cm – 10 mm, 3,5 cm – 16 mm.

2.8. Wyroby terakotowe

Płytki podłogowe ceramiczne terakotowe

a) Właściwości płytek podłogowych terakotowych:

- barwa: wg wzorca producenta
- nasiąkliwość po wypaleniu nie mniej niż 2,5%
- wytrzymałość na zginanie nie mniejsza niż 25,0 MPa
- ścieralność nie więcej niż 1,5 mm
- mrozoodporność liczba cykli nie mniej niż 20
- kwasoodporność nie mniej niż 98%
- ługoodporność nie mniej niż 90%

Dopuszczalne odchyłki wymiarowe:

- długość i szerokość: ±1,5 mm
- grubość: ± 0,5 mm
- krzywizna: 1,0 mm

Płytki terakotowe muszą być uzupełnione następującymi elementami:

MARIA KURZAWA WOJCIECH KURZAWA ARCHITEKCI Sp.C. 64-100 Leszno ul. Jagiełńska 15/18	OBIEKT: PRZEBUDOWA BUDYNKÓW PRZEDSZKOLA NR 7 W LESZNIE ADRES: LESZNO, UL. STEFANA ŻEROMSKIEGO 20 INWESTOR: URZĄD MIASTA LESZNO UL. KARASIA 15, 64-100LESZNO	STRONA 41
CPV 45453000-7	Specyfikacja techniczna wykonania i odbioru robót	

- stopnice schodów,
- listwy przypodłogowe,
- kątowniki,
- narożniki.

Dopuszczalne odchyłki wymiarowe:

- długość i szerokość: $\pm 1,5$ mm
- grubość: $\pm 0,5$ mm
- krzywizna: 1,0 mm

b) Materiały pomocnicze

Do mocowania płytek można stosować zaprawy cementowe marki 5 MPa lub 8 MPa, albo klej.

Do wypełnienia spoin stosować zaprawy wg. PN-75/B-10121:

- zaprawę z cementu portlandzkiego 35 – białego i mączki wapiennej
- zaprawę z cementu 25, kredy malarskiej i mączki wapiennej z dodatkiem sproszkowanej kazeiny.

c) Pakowanie

Płytki pakowane w pudła tekturowe zawierające ok. 1 m² płytek.

Na opakowaniu umieszcza się:

- nazwę i adres Producenta, nazwę wyrobu, liczbę sztuk w opakowaniu, znak kontroli jakości, znaki ostrzegawcze dotyczące wyrobów łatwo tłukących się oraz napis „Wyrób dopuszczony do stosowania w budownictwie Świadectwem ITB nr...”.

d) Transport

Płytki przewozić w opakowaniach krytymi środkami transportu.

Podłogę wyłożyć materiałem wyściółkowym grubości ok. 5 cm.

Opakowania układać ściśle obok siebie. Na środkach transportu umieścić nalepki ostrzegawcze dotyczące wyrobów łatwo tłukących.

e) Składowanie

Płytki składować w pomieszczeniach zamkniętych w oryginalnych opakowaniach. Wysokość składowania do 1,8 m.

2.9. Płyta OSB 25 mm – mocowane gwoździami śrubowymi

3. Sprzęt

Roboty można wykonać przy użyciu dowolnego sprzętu.

4. Transport

Materiały i elementy mogą być przewożone dowolnymi środkami transportu.

Podczas transportu materiały i elementy konstrukcji powinny być zabezpieczone przed uszkodzeniami lub utratą stateczności.

5. Wykonanie robót

5.1. Warstwy wyrównawcze pod posadzki

Warstwa wyrównawcza, wykonana z zaprawy cementowej marki 8 MPa, z oczyszczeniem i zagruntowaniem podłoża mlekiem wapienno-cementowym, ułożeniem zaprawy, z zatarciem powierzchni na gładko oraz wykonaniem i wypełnieniem masą asfaltową szczelin dylatacyjnych.

Wymagania podstawowe.

- o Podkład cementowy powinien być wykonany zgodnie z projektem, który określa wymaganą wytrzymałość i grubość podkładu oraz rozstaw szczelin dylatacyjnych.
- o Wytrzymałość podkładu cementowego badana wg PN-85/B-04500 nie powinna być mniejsza niż: na ściskanie – 12 MPa, na zginanie – 3 MPa.
- o Podłoże, na którym wykonuje się podkład z warstwy wyrównawczej powinno być wolne od kurzu i zanieczyszczeń oraz nasyczone wodą.

MARIA KURZAWA WOJCIECH KURZAWA ARCHITEKCI Sp.C. 64-100 Leszno ul. Jagiełńska 15/18	OBIEKT: PRZEBUDOWA BUDYNKÓW PRZEDSZKOLA NR 7 W LESZNIE ADRES: LESZNO, UL. STEFANA ŻEROMSKIEGO 20 INWESTOR: URZĄD MIASTA LESZNO UL. KARASIA 15, 64-100LESZNO	STRONA 42
CPV 45453000-7	Specyfikacja techniczna wykonania i odbioru robót	

- Podkład cementowy powinien być oddzielony od pionowych stałych elementów budynku pas-kiem papy.
- W podkładzie powinny być wykonane szczeliny dylatacyjne.
- Temperatura powietrza przy wykonywaniu podkładów cementowych oraz w ciągu co najmniej 3 dni nie powinna być niższa niż 5°C.
- Zaprawę cementową należy przygotowywać mechanicznie.
Zaprawa powinna mieć konsystencję gęstą – 5–7 cm zanurzenia stożka pomiarowego.
- Ilość spoiwa w podkładach cementowych powinna być ograniczona do ilości niezbędnej, ilość cementu nie powinna być większa niż 400 kg/m³.
- Zaprawę cementową należy układać niezwłocznie po przygotowaniu między listwami kierunkowymi o wysokości równej grubości podkładu z zastosowaniem ręcznego lub mechanicznego zagęszczenia z równoczesnym wyrównaniem i zatarciem.
- Podkład powinien mieć powierzchnię równą, stanowiącą płaszczyznę lub pochyłą, zgodnie z ustalonym spadkiem.
Powierzchnia podkładu sprawdzana dwumetrową łatą przykładaną w dowolnym miejscu, nie powinna wykazywać większych prześwitów większych niż 5 mm. Odchylenie powierzchni podkładu od płaszczyzny (poziomej lub pochyłej) nie powinny przekraczać 2 mm/m i 5 mm na całej długości lub szerokości pomieszczenia.
- W ciągu pierwszych 7 dni podkład powinien być utrzymywany w stanie wilgotnym, np. przez pokrycie folią polietylenową lub wilgotnymi trocinami albo przez spryskiwanie powierzchni wodą.

5.2. Wykonywanie posadzki PCW

Do wykonywania posadzek z wykładzin PCW można przystąpić po całkowitym ukończeniu robót budowlanych stanu surowego i robót wykończeniowych i instalacyjnych łącznie z przeprowadzeniem prób ciśnieniowych.

Przygotowanie podłoża

- a) Podłoże posiadające drobne uszkodzenia powierzchni powinny być naprawione przez wypełnienie ubytków zaprawą cementową.
- b) Powierzchnie powinny być oczyszczone z kurzu i brudu, i zagruntowane.
- c) Temperatura powietrza przy wykonywaniu posadzek nie powinna być niższa niż 15°C i powinna być zapewniona co najmniej na kilka dni przed wykonywaniem robót, w trakcie ich wykonywania oraz w okresie wysychania kleju.
- d) Wykładziny PCW i kleje należy dostarczyć do pomieszczeń, w których będą układane co najmniej na 24 godziny przed układaniem.
- e) Wykładzina arkuszowa powinna być na 24 godziny przed przyklejeniem rozwinięta z rulonu, pocięta na arkusze odpowiednie do wymiarów pomieszczenia i luźno ułożona na podkładzie tak, aby arkusze tworzyły zakłady szerokości 2–3 cm.
- f) Płytki i arkusze z PCW należy przyklejać przy użyciu klejów zalecanych przez producenta określonej wykładziny oraz w obowiązujących instrukcjach technologicznych.
- g) Płytki i arkusze z PCW należy przyklejać całą powierzchnią do podłoża.
- h) Nie dopuszcza się występowania na powierzchni posadzki miejsc nie przyklejonych w postaci fałd, pęcherzy, odstających brzegów płytek lub arkuszy PCW.
- i) Arkusze lub płytki należy ułożyć szczelnie, dopuszczalna szerokość spoin nie powinna być większa niż 0,5 mm między arkuszami, 0,8 mm między płytkami.
- j) Spoiny między arkuszami lub pasami płytek powinny tworzyć linię prostą, w pasach płytek dopuszcza się mijankowy układ spoin.
Odchylenie spoiny od linii prostej powinno wynosić nie więcej niż 1 mm/m i 5 mm na całej długości spoiny w pomieszczeniu.

MARIA KURZAWA WOJCIECH KURZAWA ARCHITEKCI Sp.C. 64-100 Leszno ul. Jagiełńska 15/18	OBIEKT: PRZEBUDOWA BUDYNKÓW PRZEDSZKOLA NR 7 W LESZNIE ADRES: LESZNO, UL. STEFANA ŻEROMSKIEGO 20 INWESTOR: URZĄD MIASTA LESZNO UL. KARASIA 15, 64-100LESZNO	STRONA 43
CPV 45453000-7	Specyfikacja techniczna wykonania i odbioru robót	

- k) Posadzki z wykładzin PCW należy przy ścianach wykończyć listwami z PCW. Listwy powinny być przyklejone na całej długości do podłoża i dokładnie dopasowane w narożach wklęsłych i wypukłych.

5.3. Posadzki cementowe

- Na spoiwie cementowym mogą być wykonane posadzki monolityczne jedno- lub dwuwarstwowe z zaprawy cementowej.
- Posadzki należy wykonywać zgodnie z projektem, który powinien określić rodzaj konstrukcji podłogi, grubość warstw, markę zaprawy, wielkość spadków rozmieszczenie szczelin dylatacyjnych.
- Podkład pod posadzki na spoiwie cementowym powinien wykazywać wytrzymałość nie niższą – przy posadzkach z betonu odpornego na ścieranie – 16 MPa, przy pozostałych posadzkach – 10 MPa.
- W posadzkach powinny być wykonane szczeliny dylatacyjne
 - oddzielające posadzkę wraz z całą konstrukcją podłogi od pionowych elementów budynku,
 - dzielące fragmenty posadzki o wyraźnie różniących się wymiarach,
 - przeciwskurczowe w odstępach nie większych niż 6 m, przy czym powierzchnia pola zbliżonego do kwadratu nie powinna przekraczać 36 m² przy posadzkach z zaprawy cementowej, 25 m² przy posadzkach dwuwarstwowych z betonu odpornego na ścieranie i 12 m² przy posadzkach jednowarstwowych.
- Szczeliny dylatacyjne powinny być wypełnione masą asfaltową.
- Zaprawę cementową, z której wykonano posadzkę należy dokładnie zagęścić, a powierzchnię wyrównać i zatrzeć na gładko.

6. Kontrola jakości

6.1. Wymagana jakość materiałów powinna być potwierdzona przez producenta przez zaświadczenie o jakości lub znakiem kontroli jakości zamieszczonym na opakowaniu lub innym równorzędnym dokumentem.

6.2. Nie dopuszcza się stosowania do robót materiałów, których właściwości nie odpowiadają wymaganiom technicznym. Nie należy stosować również materiałów przeterminowanych (po okresie gwarancyjnym).

6.3. Należy przeprowadzić kontrolę dotrzymania warunków ogólnych wykonania robót (ciepłych, wilgotnościowych).

Sprawdzić prawidłowość wykonania podkładu, posadzki, dylatacji.

7. Obmiar robót

Jednostką obmiarową robót jest m². Ilość robót określa się na podstawie projektu z uwzględnieniem zmian zaaprobowanych przez Inżyniera i sprawdzonych w naturze.

8. Odbiór robót

Roboty podlegają odbiorowi wg. zasad podanych poniżej.

8.1. Odbiór materiałów i robót powinien obejmować zgodności z dokumentacją projektową oraz sprawdzenie właściwości technicznych tych materiałów z wystawionymi atestami wytwórcy. W przypadku zastrzeżeń co do zgodności materiału z zaświadczeniem o jakości wystawionym przez producenta – powinien być on zbadany laboratoryjnie.

8.2. Nie dopuszcza się stosowania do robót materiałów, których właściwości nie odpowiadają wymaganiom technicznym.

Nie należy stosować również materiałów przeterminowanych (po okresie gwarancyjnym).

8.3. Wyniki odbiorów materiałów i wyrobów powinny być każdorazowo wpisywane do dziennika budowy.

MARIA KURZAWA WOJCIECH KURZAWA ARCHITEKCI Sp.C. 64-100 Leszno ul. Jagiellońska 15/18	OBIEKT: PRZEBUDOWA BUDYNKÓW PRZEDSZKOLA NR 7 W LESZNIE ADRES: LESZNO, UL. STEFANA ŻEROMSKIEGO 20 INWESTOR: URZĄD MIASTA LESZNO UL. KARASIA 15, 64-100LESZNO	STRONA 44
CPV 45453000-7	Specyfikacja techniczna wykonania i odbioru robót	

8.4. Odbiór powinien obejmować:

- sprawdzenie wyglądu zewnętrznego; badanie należy wykonać przez ocenę wzrokową,
- sprawdzenie prawidłowości ukształtowania powierzchni posadzki; badanie należy wykonać przez ocenę wzrokową,
- sprawdzenie grubości posadzki cementowej lub z lastryka należy przeprowadzić na podstawie wyników pomiarów dokonanych w czasie wykonywania posadzki.
- sprawdzenie prawidłowości wykonania styków materiałów posadzkowych; badania prostoliniowości należy wykonać za pomocą naciągniętego drutu i pomiaru odchyłeń z dokładnością 1 mm, a szerokości spoin – za pomocą szczelinomierza lub suwmiarki.
- sprawdzenie prawidłowości wykonania cokołów lub listew podłogowych; badanie należy wykonać przez ocenę wzrokową.

9. Podstawa płatności

Płaci się za ustaloną ilość m² powierzchni ułożonej posadzki wg ceny jednostkowej, która obejmuje przygotowanie podłoża, dostarczenie materiałów i sprzętu, oczyszczenie stanowiska pracy.

10. Przepisy związane

PN-EN 197-1:2002	Cement. Skład, wymagania i kryteria zgodności dotyczące cementów powszechnego użytku.
PN-EN 13139:2003	Kruszywa do zaprawy.
PN-87/B-01100	Kruszywa mineralne. Kruszywa skalne. Podział, nazwy i określenia.
PN-74/B-30175	Kit asfaltowy uszczelniający.
PN-EN 649:2002	Elastyczne pokrycia podłogowe. Homogeniczne i heterogeniczne pokrycia podłogowe z poli (chlorku winylu).
PN-62/B-10144	Posadzki z betonu i zaprawy cementowej
PN-63/B-10145	Posadzki z płytek kamionkowych (terakotowych), klinkierowych i lastrykowych
PN-EN 87:1994	Płytki i płyty ceramiczne ściennie i podłogowe - Definicje, klasyfikacja, właściwości i znakowanie

10. STOLARKA

1. Wstęp

1.1. Przedmiot SST

Przedmiotem niniejszej szczegółowej specyfikacji technicznej są wymagania dotyczące wykonania i odbioru stolarki drzwiowej i okiennej.

1.2. Zakres stosowania SST

Szczegółowa specyfikacja techniczna jest stosowana jako dokument przetargowy i kontraktowy przy zlecaniu i realizacji robót wymienionych w pkt. 1.1.

1.3. Zakres robót objętych SST

Roboty, których dotyczy specyfikacja, obejmują wszystkie czynności umożliwiające i mające na celu wykonanie montażu stolarki drzwiowej i okiennej.

1.4. Określenia podstawowe

Określenia podane w niniejszej SST są zgodne z obowiązującymi odpowiednimi normami.

1.5. Ogólne wymagania dotyczące robót.

Wykonawca robót jest odpowiedzialny za jakość ich wykonania oraz za zgodność z dokumentacją projektową, SST i poleceniami Inżyniera.

2. Materiały

MARIA KURZAWA WOJCIECH KURZAWA ARCHITEKCI Sp.C. 64-100 Leszno ul. Jagiełńska 15/18	OBIEKT: PRZEBUDOWA BUDYNKÓW PRZEDSZKOLA NR 7 W LESZNIE ADRES: LESZNO, UL. STEFANA ŻEROMSKIEGO 20 INWESTOR: URZĄD MIASTA LESZNO UL. KARASIA 15, 64-100LESZNO	STRONA 45
CPV 45453000-7	Specyfikacja techniczna wykonania i odbioru robót	

Wbudować należy stolarkę kompletnie wykończoną wraz z okuciami i powłokami malarskimi.

2.1. Drewno

Do produkcji stolarki budowlanej powinna być stosowana tarcica iglasta oraz półfabrykaty tarte odpowiadające normom państwowym.

Wilgotność bezwzględna drewna w stolarce okiennej i drzwiowej powinna zawierać się w granicach 10–16%.

Dopuszczalne wady i odchyłki wymiarów stolarki drzwiowej i okiennej nie powinny być większe niż podano poniżej.

Różnice wymiarów [mm]		okien	drzwi
wymiary zewn. ościeżnicy do 1 m		5	5
powyżej 1 m		5	5
różnica długości przeciwległych elementów	do 1 m	1	1
ościeżnicy mierzona w świetle	powyżej 1 m	2	2
skrzydło we wrębie	szerokość do 1 m	1	
	powyżej 1 m	2	
	wysokość powyżej 1 m	2	
różnica długości przekątnych	do 1 m		2
przekątnych skrzydeł we wrębie	1 do 2 m	3	3
	powyżej 2 m	3	3
przekroje szerokość	do 50 mm	1	
	powyżej 50 mm	2	
elementów grubość	do 40 mm	–	1
	powyżej 40 mm	–	2
grubość skrzydła		–	1

2.2. Okucia budowlane

2.2.1. Każdy wyrób stolarki budowlanej powinien być wyposażony w okucia zamykające, łączące, zabezpieczające i uchwytywo-osłonowe.

2.2.2. Okucia powinny odpowiadać wymaganiom norm państwowych, a w przypadku braku takich norm – wymaganiom określonym w świadectwie ITB dopuszczającym do stosowania wyroby stolarki budowlanej wyposażone w okucie, na które nie została ustanowiona norma.

2.2.3. Okucia stalowe powinny być zabezpieczone fabrycznie trwałymi powłokami antykorozyjnymi. Okucia nie zabezpieczone należy, przed ich zamocowaniem, pokryć minią ołowianą lub farbą ftalową, chromianową przeciwrdzewną.

2.3. Stolarka okienna z PCV wg instrukcji producenta

3. Sprzęt

Roboty można wykonać przy użyciu dowolnego typu sprzętu zaakceptowanego przez Inżyniera.

4. Transport

Każda partia wyrobów przewidziana do wysyłki powinna zawierać wszystkie elementy przewidziane normą lub projektem indywidualnym. Okucia nie zamontowane do wyrobu przechowywać i transportować w odrębnych opakowaniach.

Elementy do transportu należy zabezpieczyć przed uszkodzeniem przez odpowiednie opakowanie.

Zabezpieczone przed uszkodzeniem elementy przewozić w miarę możliwości przy użyciu palet lub jednostek kontenerowych.

Elementy mogą być przewożone dowolnymi środkami transportu zaakceptowanymi przez Inżyniera, oraz zabezpieczone przed uszkodzeniami, przesunięciami lub utratą stateczności.

MARIA KURZAWA WOJCIECH KURZAWA ARCHITEKCI Sp.C. 64-100 Leszno ul. Jagiełńska 15/18	OBIEKT: PRZEBUDOWA BUDYNKÓW PRZEDSZKOLA NR 7 W LESZNIE ADRES: LESZNO, UL. STEFANA ŻEROMSKIEGO 20 INWESTOR: URZĄD MIASTA LESZNO UL. KARASIA 15, 64-100LESZNO	STRONA 46
CPV 45453000-7	Specyfikacja techniczna wykonania i odbioru robót	

5. Wykonanie robót

5.1. Przygotowanie ościeży.

5.1.1. Przed osadzeniem stolarki należy sprawdzić dokładność wykonania ościeża, do którego ma przylegać ościeznica. W przypadku występujących wad w wykonaniu ościeża lub zabrudzenia powierzchni ościeża, ościeże należy naprawić i oczyścić.

5.1.2. Stolarkę okienną należy zamocować w punktach rozmieszczonych w ościeżu zgodnie z wymaganiami podanymi w tabeli poniżej.

Wymiary zewnętrzne (cm)		Liczba punktów zamocowań	Rozmieszczenie punktów zamocowań	
wysokość	szerokość		w nadprożu i progu	na stojaka
Do 150	do 150	4	nie mocuje się	po 2
	150±200	6	po 2	po 2
	powyżej 200	8	po 3	po 2
Powyżej 150	do 150	6	nie mocuje się	po 3
	150±200	8	po 1	po 3
	powyżej 200	100	po 2	po 3

5.1.3. Skrzydła okienne i drzwiowe, ościeznice powinny mieć usunięte wszystkie drobne wady powierzchniowe, np pęknięcia, wyrwy.

Wymienione ubytki należy wypełnić kitem syntetycznym (fталowym).

5.2. Osadzanie i uszczelnianie stolarki

5.2.1. Osadzanie stolarki okiennej

W sprawdzone i przygotowane ościeże należy wstawić stolarkę na podkładkach lub listwach. Elementy kotwiące osadzić w ościeżach.

Uszczelnienie ościeży należy wykonać kitem trwale plastycznym, a szczelinę przykryć listwą.

Ustawienie okna należy sprawdzić w pionie i w poziomie.

Dopuszczalne odchylenie od pionu powinno być mniejsze od 1 mm na 1 m wysokości okna, nie więcej niż 3 mm.

Różnice wymiarów po przekątnych nie powinny być większe od:

- 2 mm przy długości przekątnej do 1 m,
- 3 mm przy długości przekątnej do 2 m,
- 4 mm przy długości przekątnej powyżej 2 m.

Zamocowane okno należy uszczelnić pod względem termicznym przez wypełnienie szczeliny między ościeżem a ościeżnicą materiałem izolacyjnym dopuszczonym do stosowania do tego celu świadectwem ITB. Zabrania się używać do tego celu materiałów wydzielających związki chemiczne szkodliwe dla zdrowia ludzi.

Osadzone okno po zmontowaniu należy dokładnie zamknąć.

Osadzenie parapetów wykonywać po całkowitym osadzeniu i uszczelnieniu okien.

5.2.3. Osadzanie stolarki drzwiowej

Dokładność wykonania ościeży powinna odpowiadać wymogom dla robót murowych

Ościeżnicę mocować za pomocą kotew lub haków osadzonych w ościeżu. Ościeżnice należy zabezpieczyć przed korozją biologiczną od strony muru.

Szczeliny między ościeżnicą a murem wypełnić materiałem izolacyjnym dopuszczonym do tego celu świadectwem ITB.

Wrota i bramy powinny być wbudowane zgodnie z dokumentacją projektową.

Przed trwałym zamocowaniem należy sprawdzić ustawienie ościeżnic w pionie i poziomie; w

MARIA KURZAWA WOJCIECH KURZAWA ARCHITEKCI Sp.C. 64-100 Leszno ul. Jagiełńska 15/18	OBIEKT: PRZEBUDOWA BUDYNKÓW PRZEDSZKOLA NR 7 W LESZNIE ADRES: LESZNO, UL. STEFANA ŻEROMSKIEGO 20 INWESTOR: URZĄD MIASTA LESZNO UL. KARASIA 15, 64-100LESZNO	STRONA 47
CPV 45453000-7	Specyfikacja techniczna wykonania i odbioru robót	

wypadku bram bezościeżnicowych sprawdzić ustawienie zawiasów kotwionych w ościeżu.
Po zmontowaniu bramy dokładnie zamknąć i sprawdzić luzy.

6. Kontrola jakości

Kontrola jakości obejmuje następujące zadania:

- Sprawdzenie zgodności z dokumentacją techniczną
- Sprawdzenie materiałów
- Sprawdzenie wypoziomowania stolarki i ślusarki
- Sprawdzenie trwałości połączeń
- Sprawdzenie sprawności działania skrzydeł i elementów ruchomych oraz funkcjonowania okuć

7. Obmiar robót

Ogólne zasady i wymagania dotyczące obmiaru robót podano w wymaganiach ogólnych.

Obmiar robót określa ilość wykonanych robót zgodnie z postanowieniami umowy.

Ilość robót oblicza się według sporządzonych przez służby geodezyjne pomiarów z natury, udokumentowanych operatem powykonawczym, z uwzględnieniem wymagań technicznych zawartych w niniejszej ST i ujmuje w księdze obmiaru.

Wszystkie urządzenia i sprzęt pomiarowy stosowane do obmiaru robót podlegają akceptacji Inspektora nadzoru i muszą posiadać ważne certyfikaty legalizacji.

Jednostki obmiarowe – jak w przedmiarze.

8. Odbiór robót

- Odbioru wbudowania stolarki dokonuje się po ich ostatecznym osadzeniu na stałe
- Odbiór osadzenia ościeżnic powinien być przeprowadzony przed wykończeniem ościeży
- Ościeżnice winny być osadzone pionowo i nie mogą wykazywać luzów w miejscach połączeń ze ścianą
- Dopuszczalne odchylenie od pionu i poziomu nie powinno być większe niż 2 mm na 1 m wysokości, jednak nie więcej niż 3 mm na całej długości elementów ościeżnicy.
- Ustawienie ślusarki należy sprawdzić w pionie i poziomie oraz dokonać pomiaru przekątnych.
- Różnice wymiarów przekątnych nie powinny być większe niż:
 - 1 mm przy długości przekątnej do 1m
 - 2 mm przy długości przekątnej do 2 m
 - 3 mm przy długości przekątnej powyżej 2 m
- Przy pasowaniu wbudowanych drzwi luzy drzwi jednoskrzydłowych nie powinny przekraczać 3 mm, a dwuskrzydłowych 6 mm.
- Po zamknięciu drzwi skrzydła drzwiowe nie powinny przy poruszaniu klamką wykazywać żadnych luzów.
- Otwarte skrzydła drzwiowe nie powinny się same zamykać.

9. Podstawa płatności

Płaci się za ustaloną ilość wykonanych robót w jednostkach podanych w punkcie 7. Cena obejmuje:

- dostarczenie gotowej stolarki,
- osadzenie stolarki w przygotowanych otworach z uszczelnieniem i ewentualnym obiciem listwami,
- dopasowanie i wyregulowanie
- ewentualną naprawę powstałych uszkodzeń.

10. Przepisy związane

PN-B-10085:2001 Stolarka budowlana. Okna i drzwi. Wymagania i badania.

MARIA KURZAWA WOJCIECH KURZAWA ARCHITEKCI Sp.C. 64-100 Leszno ul. Jagiełńska 15/18	OBIEKT: PRZEBUDOWA BUDYNKÓW PRZEDSZKOLA NR 7 W LESZNIE ADRES: LESZNO, UL. STEFANA ŻEROMSKIEGO 20 INWESTOR: URZĄD MIASTA LESZNO UL. KARASIA 15, 64-100LESZNO	STRONA 48
CPV 45453000-7	Specyfikacja techniczna wykonania i odbioru robót	

11. ŚLUSARKA

1. Wstęp

1.1. Przedmiot SST.

Przedmiotem niniejszej szczegółowej specyfikacji technicznej są wymagania dotyczące wykonania i odbioru ślusarki drzwiowej i okiennej.

1.2. Zakres stosowania SST.

Szczegółowa specyfikacja techniczna jest stosowana jako dokument przetargowy i kontraktowy przy zlecaniu i realizacji robót wymienionych w pkt.1.1.

1.3. Zakres robót objętych SST.

Roboty, których dotyczy specyfikacja, obejmują wszystkie czynności umożliwiające i mające na celu wykonanie montażu ślusarki drzwiowej i okiennej do obiektu.

1.4. Określenia podstawowe.

Określenia podane w niniejszej SST są zgodne z obowiązującymi odpowiednimi normami.

1.5. Ogólne wymagania dotyczące robót.

Wykonawca robót jest odpowiedzialny za jakość ich wykonania oraz za zgodność z dokumentacją projektową, SST i poleceniami Inżyniera.

2. Materiały

2.1. Okucia

Wyroby ślusarskie powinny być wyposażone w okucia zamykające, zabezpieczające i uchwytyowe zgodnie z dokumentacją.

2.2. Ślusarka aluminiowa

Wbudować należy ślusarkę kompletnie wykończoną wraz z okuciami, uszczelkami i powłokami anodowymi.

2.2.1. Na elementy ślusarki stosować kształtowniki ze stopów aluminium PA3 wg PN-EN 755-1:2001, PN-EN 755-2:2001 i PN-EN 755-9:2004.

Połączenia elementów wykonywać jako spawane (druty do spawania PA3), nitowane lub skręcane na śruby.

Dopuszczalne błędy wykonania elementów powinny odpowiadać wymaganiom normy PN-80/M-02138.

2.2.2. Uszczelki i przekładki powinny odpowiadać następującym wymaganiom:

- twardość Shor'a min. 35-40
- wytrzymałość na rozciąganie ok. 8,5 MPa
- odporność na temperaturę od -30 do +80°C
- palność – nie powinny rozprzestrzeniać ognia
- nasiąkliwość – nie nasiąkliwe
- trwałość min. 20 lat.

2.3. Ślusarka stalowa

Wbudować należy ślusarkę kompletnie wykończoną wraz z okuciami, uszczelkami i powłokami antykorozyjnymi.

2.3.1. Na elementy ślusarki stosować kształtowniki stalowe ze stali St3SX wg PN-EN 10025:2002.

Połączenia elementów wykonywać jako spawane, nitowane lub skręcane na śruby.

MARIA KURZAWA WOJCIECH KURZAWA ARCHITEKCI Sp.C. 64-100 Leszno ul. Jagiełńska 15/18	OBIEKT: PRZEBUDOWA BUDYNKÓW PRZEDSZKOLA NR 7 W LESZNE ADRES: LESZNO, UL. STEFANA ŻEROMSKIEGO 20 INWESTOR: URZĄD MIASTA LESZNO UL. KARASIA 15, 64-100LESZNO	STRONA 49
CPV 45453000-7	Specyfikacja techniczna wykonania i odbioru robót	

Dopuszczalne błędy wykonania elementów powinny odpowiadać wymaganiom normy PN-80/M-02138.

2.3.2. Uszczelki i przekładki powinny odpowiadać następującym wymaganiom podanym w punkcie 2.2.2.

3. Sprzęt

Do wykonania i montażu ślusarki może być użyty dowolny sprzęt.

4. Transport

Każda partia wyrobów powinna zawierać wszystkie elementy przewidziane projektem lub odpowiednią normą.

Elementy do transportu należy zabezpieczyć przed uszkodzeniem.

Elementy mogą być przewożone dowolnym środkiem transportu, oraz zabezpieczone przed uszkodzeniem, przesunięciem oraz utratą stateczności.

5. Wykonanie robót

5.1. Przed rozpoczęciem montażu należy sprawdzić:

- prawidłowość wykonania ościeży,
- możliwość mocowania elementów do ścian,
- jakość dostarczonych elementów do wbudowania.

5.2. Elementy powinny być osadzone zgodnie z dokumentacją techniczną lub instrukcją zaakceptowaną przez Inżyniera.

5.3. Elementy powinny być trwale zakotwione w ścianach budynku.

Zamiast kotwienia dopuszcza się osadzanie elementów za pomocą kołków rozporowych lub kołków wstrzeliwanych.

5.4. Osadzone elementy powinny być uszczelnione między ościeżem a ościeżnicą lub ścianą tak aby nie następowało przewiewanie, przemarzanie lub przecieki wody opadowej. Uszczelnienia wykonywać z elastycznej masy uszczelniającej.

6. Kontrola jakości

6.1. Badanie materiałów użytych na konstrukcję należy przeprowadzić na podstawie załączonych zaświadczeń o jakości wystawionych przez producenta stwierdzających zgodność z wymaganiami dokumentacji i normami państwowymi.

6.2. Badanie gotowych elementów powinno obejmować:

- sprawdzenie wymiarów, wykończenia powierzchni, zabezpieczenia antykorozyjnego, połączeń konstrukcyjnych, prawidłowego działania części ruchomych.

Z przeprowadzonych badań należy sporządzić protokół odbioru.

6.3. Badanie jakości wbudowania powinno obejmować:

- sprawdzenie stanu i wyglądu elementów pod względem równości, pionowości i spoziomowania,
- sprawdzenie rozmieszczenia miejsc i sposobu mocowania,
- sprawdzenie uszczelnienia pomiędzy elementami a ościeżami,
- sprawdzenie działania części ruchomych,
- stan i wygląd wbudowanych elementów oraz ich zgodność z dokumentacją.

Roboty podlegają odbiorowi.

7. Obmiar robót

Jednostką obmiarową jest ilość m² elementów zamontowanych wraz z uszczelnieniem.

MARIA KURZAWA WOJCIECH KURZAWA ARCHITEKCI Sp.C. 64-100 Leszno ul. Jagiełńska 15/18	OBIEKT: PRZEBUDOWA BUDYNKÓW PRZEDSZKOLA NR 7 W LESZNIE ADRES: LESZNO, UL. STEFANA ŻEROMSKIEGO 20 INWESTOR: URZĄD MIASTA LESZNO UL. KARASIA 15, 64-100LESZNO	STRONA 50
CPV 45453000-7	Specyfikacja techniczna wykonania i odbioru robót	

Ilość robót określa się na podstawie projektu z uwzględnieniem zmian zaaprobowanych przez Inżyniera i sprawdzonych w naturze.

8. Odbiór robót

Wszystkie roboty podlegają zasadom odbioru robót zanikających lub ulegających zakryciu. Odbiór obejmuje wszystkie materiały podane w punkcie 2, oraz czynności podane w punktach 5 i 6.

9. Podstawa płatności

Płaci się w jednostkach wg punktu 7 za przygotowanie i dostarczenie na miejsce montażu, zamontowanie, uszczelnienie otworów, oczyszczenie stanowiska pracy.

12. ROBOTY MALARSKIE

1. Wstęp

1.1. Przedmiot SST.

Przedmiotem niniejszej szczegółowej specyfikacji technicznej są wymagania dotyczące wykonania i odbioru robót malarskich.

1.2. Zakres stosowania SST.

Szczegółowa specyfikacja techniczna jest stosowana jako dokument przetargowy i kontraktowy przy zlecaniu i realizacji robót wymienionych w pkt. 1.1.

1.3. Zakres robót objętych SST.

Roboty, których dotyczy specyfikacja, obejmują wszystkie czynności umożliwiające i mające na celu wykonanie robót malarskich.

1.4. Określenia podstawowe.

Określenia podane w niniejszej SST są zgodne z obowiązującymi odpowiednimi normami.

1.5. Ogólne wymagania dotyczące robót.

Wykonawca robót jest odpowiedzialny za jakość ich wykonania oraz za zgodność z dokumentacją projektową, SST i poleceniami Inżyniera.

2. Materiały

2.1. Mleko wapienne

Mleko wapienne powinno mieć postać cieczy o gęstości śmietany, uzyskanej przez rozcieńczenie 1 części ciasta wapiennego z 3 częściami wody, tworzącą jednolitą masę bez grudek i zanieczyszczeń.

2.2. Rozcieńczalniki

W zależności od rodzaju farby należy stosować:

- wodę – do farb wapiennych,
- inne rozcieńczalniki przygotowane fabrycznie dla poszczególnych rodzajów farb powinny odpowiadać normom państwowym lub mieć cechy techniczne zgodne z zaświadczeniem o jakości wydanym przez producenta oraz z zakresem ich stosowania.

2.3. Farby budowlane gotowe

MARIA KURZAWA WOJCIECH KURZAWA ARCHITEKCI Sp.C. 64-100 Leszno ul. Jagiełńska 15/18	OBIEKT: PRZEBUDOWA BUDYNKÓW PRZEDSZKOLA NR 7 W LESZNIE ADRES: LESZNO, UL. STEFANA ŻEROMSKIEGO 20 INWESTOR: URZĄD MIASTA LESZNO UL. KARASIA 15, 64-100LESZNO	STRONA 51
CPV 45453000-7	Specyfikacja techniczna wykonania i odbioru robót	

2.3.1. Farby niezależnie od ich rodzaju powinny odpowiadać wymaganiom norm państwowych lub świadectw dopuszczenia do stosowania w budownictwie.

2.3.2. Farby emulsyjne wytwarzane fabrycznie

Na tynkach można stosować farby emulsyjne na spoiwach z: polioctanu winylu, lateksu butadieno-styrenowego i innych zgodnie z zasadami podanymi w normach i świadectwach ich dopuszczenia przez ITB.

2.4. Środki gruntujące

2.4.1. Przy malowaniu farbami emulsyjnymi:

- powierzchni betonowych lub tynków zwykłych nie zaleca się gruntowania, o ile świadectwo dopuszczenia nowego rodzaju farby emulsyjnej nie podaje inaczej,
- na chłonnych podłożach należy stosować do gruntowania farbę emulsyjną rozcieńczoną wodą w stosunku 1:3–5 z tego samego rodzaju farby, z jakiej przewiduje się wykonanie powłoki malarskiej.

2.4.2. Mydło szare, stosowane do gruntowania podłoża w celu zmniejszenia jego wsiąkliwości powinno być stosowane w postaci roztworu wodnego 3–5%.

3. Sprzęt

Roboty można wykonać przy użyciu pędzli lub aparatów natryskowych.

4. Transport

Do transportu materiałów, sprzętu budowlanego i urządzeń stosować sprawne technicznie środki transportu.

Wykonawca jest zobowiązany do stosowania jedynie takich środków transportu, które nie wpłyną niekorzystnie na jakość robót i właściwości przewożonych towarów. Przy ruchu po drogach publicznych pojazdy muszą spełniać wymagania przepisów ruchu drogowego tak pod względem formalnym jak i rzeczowym.

Wykonawca będzie usuwać na bieżąco, na własny koszt, wszelkie zanieczyszczenia spowodowane jego pojazdami na drogach publicznych oraz dojazdach do terenu budowy

5. Wykonanie robót

Przy malowaniu powierzchni wewnętrznych temperatura nie powinna być niższa niż +8°C. W okresie zimowym pomieszczenia należy ogrzewać.

W ciągu 2 dni pomieszczenia powinny być ogrzane do temperatury co najmniej +8°C. Po zakończeniu malowania można dopuścić do stopniowego obniżania temperatury, jednak przez 3 dni nie może spaść poniżej +1°C.

W czasie malowania niedopuszczalne jest nawietrzanie malowanych powierzchni ciepłym powietrzem od przewodów wentylacyjnych i urządzeń grzewczych.

Gruntowanie i dwukrotne malowanie ścian i sufitów można wykonać po:

- całkowitym ukończeniu robót instalacyjnych (z wyjątkiem montażu armatury i urządzeń sanitarnych),
- całkowitym ukończeniu robót elektrycznych,
- całkowitym ułożeniu posadzek,
- usunięciu usterek na stropach i tynkach.

5.1. Przygotowanie podłoży

MARIA KURZAWA WOJCIECH KURZAWA ARCHITEKCI Sp.C. 64-100 Leszno ul. Jagiełńska 15/18	OBIEKT: PRZEBUDOWA BUDYNKÓW PRZEDSZKOLA NR 7 W LESZNIE ADRES: LESZNO, UL. STEFANA ŻEROMSKIEGO 20 INWESTOR: URZĄD MIASTA LESZNO UL. KARASIA 15, 64-100LESZNO	STRONA 52
CPV 45453000-7	Specyfikacja techniczna wykonania i odbioru robót	

5.1.1. Podłoże posiadające drobne uszkodzenia powierzchni powinny być, naprawione przez wypełnienie ubytków zaprawą cementowo-wapienną. Powierzchnie powinny być oczyszczone z kurzu i brudu, wystających drutów, nacieków zaprawy itp. Odstające tynki należy odbić, a rysy poszerzyć i ponownie wypełnić zaprawą cementowo-wapienną.

5.1.2. Powierzchnie metalowe powinny być oczyszczone, odtłuszczone zgodnie z wymaganiami normy PN-ISO 8501-1:1996, dla danego typu farby podkładowej.

5.2. Gruntowanie.

5.2.1. Przy malowaniu farbą wapienną wymalowania można wykonywać bez gruntowania powierzchni.

5.2.2. Przy malowaniu farbami emulsyjnymi do gruntowania stosować farbę emulsyjną tego samego rodzaju z jakiej ma być wykonana powłoka lecz rozcieńczoną wodą w stosunku 1:3–5.

5.3. Wykonywania powłok malarskich

5.3.1. Powłoki wapienne powinny równomiernie pokrywać podłoże, bez prześwitów, plam i odprysków.

5.3.2. Powłoki z farb emulsyjnych powinny być niezmywalne, przy stosowaniu środków myjących i dezynfekujących.

Powłoki powinny dawać aksamitno-matowy wygląd powierzchni.

Barwa powłok powinna być jednolita, bez smug i plam.

Powierzchnia powłok bez uszkodzeń, smug, plam i śladów pędzla.

6. Kontrola jakości

6.1. Powierzchnia do malowania.

Kontrola stanu technicznego powierzchni przygotowanej do malowania powinna obejmować:

- sprawdzenie wyglądu powierzchni,
- sprawdzenie wsiąkliwości,
- sprawdzenie wyschnięcia podłoża,
- sprawdzenie czystości,

Sprawdzenie wyglądu powierzchni pod malowanie należy wykonać przez oględziny zewnętrzne. Sprawdzenie wsiąkliwości należy wykonać przez spryskiwanie powierzchni przewidzianej pod malowanie kilkoma kroplami wody. Ciemniejsza plama zwilżonej powierzchni powinna nastąpić nie wcześniej niż po 3 s.

6.2. Roboty malarskie.

6.2.1. Badania powłok przy ich odbiorach należy przeprowadzić po zakończeniu ich wykonania:

- dla farb emulsyjnych nie wcześniej niż po 7 dniach,
- dla pozostałych nie wcześniej niż po 14 dniach.

6.2.2. Badania przeprowadza się przy temperaturze powietrza nie niższej od +5°C przy wilgotności powietrza mniejszej od 65%.

6.2.3. Badania powinny obejmować:

- sprawdzenie wyglądu zewnętrznego,
- sprawdzenie zgodności barwy ze wzorcem,
- dla farb olejnych i syntetycznych: sprawdzenie powłoki na zarysowanie i uderzenia, sprawdzenie elastyczności i twardości oraz przyczepności zgodnie z odpowiednimi normami państwowymi.

Jeśli badania dadzą wynik pozytywny, to roboty malarskie należy uznać za wykonane prawidłowo. Gdy którekolwiek z badań dało wynik ujemny, należy usunąć wykonane powłoki częściowo lub całkowicie i wykonać powtórnie.

MARIA KURZAWA WOJCIECH KURZAWA ARCHITEKCI Sp.C. 64-100 Leszno ul. Jagiełńska 15/18	OBIEKT: PRZEBUDOWA BUDYNKÓW PRZEDSZKOLA NR 7 W LESZNIE ADRES: LESZNO, UL. STEFANA ŻEROMSKIEGO 20 INWESTOR: URZĄD MIASTA LESZNO UL. KARASIA 15, 64-100LESZNO	STRONA 53
CPV 45453000-7	Specyfikacja techniczna wykonania i odbioru robót	

7. Obmiar robót

Jednostką obmiarową robót jest m² powierzchni zamalowanej wraz z przygotowaniem do malowania podłoża, przygotowaniem farb, ustawieniem i rozebraniem rusztowań lub drabin malarskich oraz uporządkowaniem stanowiska pracy. Ilość robót określa się na podstawie projektu z uwzględnieniem zmian zaaprobowanych przez Inżyniera i sprawdzonych w naturze.

8. Odbiór robót

Roboty podlegają warunkom odbioru według zasad podanych poniżej.

8.1. Odbiór podłoża

8.1.1. Zastosowane do przygotowania podłoża materiały powinny odpowiadać wymaganiom zawartym w normach państwowych lub świadectwach dopuszczenia do stosowania w budownictwie. Podłoże, posiadające drobne uszkodzenia powinno być naprawione przez wypełnienie ubytków zaprawą cementowo-wapienną do robót tynkowych lub odpowiednią szpachlówką. Podłoże powinno być przygotowane zgodnie z wymaganiami w pkt. 5.2.1. Jeżeli odbiór podłoża odbywa się po dłuższym czasie od jego wykonania, należy podłoże przed gruntowaniem oczyścić.

8.2. Odbiór robót malarskich

8.2.1. Sprawdzenie wyglądu zewnętrznego powłok malarskich polegające na stwierdzeniu równomiernego rozłożenia farby, jednolitego natężenia barwy i zgodności ze wzorcem producenta, braku prześwitu i dostrzegalnych skupisk lub grudek nieroztartego pigmentu lub wypełniaczy, braku plam, smug, zacieków, pęcherzy odstających płatów powłoki, widocznych okiem śladów pędzla itp., w stopniu kwalifikującym powierzchnię malowaną do powłok o dobrej jakości wykonania.

8.2.2. Sprawdzenie odporności powłoki na wycieranie polegające na lekkim, kilkakrotnym potarciu jej powierzchni miękką, wełnianą lub bawełnianą szmatką kontrastowego koloru.

8.2.3. Sprawdzenie odporności powłoki na zarysowanie.

8.2.4. Sprawdzenie przyczepności powłoki do podłoża polegające na próbie poderwania ostrym narzędziem powłoki od podłoża.

8.2.5. Sprawdzenie odporności powłoki na zmywanie wodą polegające na zwilżaniu badanej powierzchni powłoki przez kilkakrotne potarcie mokrą miękką szczotką lub szmatką.

Wyniki odbiorów materiałów i robót powinny być każdorazowo wpisywane do dziennika budowy.

9. Podstawa płatności

Płaci się za ustaloną ilość m² powierzchni zamalowanej wg ceny jednostkowej wraz z przygotowaniem do malowania podłoża, przygotowaniem farb, ustawieniem i rozebraniem rusztowań lub drabin malarskich oraz uporządkowaniem stanowiska pracy. Ilość robót określa się na podstawie projektu z uwzględnieniem zmian zaaprobowanych przez Inżyniera i sprawdzonych w naturze.

10. Przepisy związane

PN-75/C-04630	Woda do celów budowlanych. Wymagania i badania
PN-69/B-10285	Roboty malarskie budowlane farbami , lakierami i emaliami i wodorozcieńczalnymi farbami emulsyjnymi.
PN-69/B-10280	Roboty malarskie budowlane farbami wodnymi

MARIA KURZAWA WOJCIECH KURZAWA ARCHITEKCI Sp.C. 64-100 Leszno ul. Jagiełńska 15/18	OBIEKT: PRZEBUDOWA BUDYNKÓW PRZEDSZKOLA NR 7 W LESZNIE ADRES: LESZNO, UL. STEFANA ŻEROMSKIEGO 20 INWESTOR: URZĄD MIASTA LESZNO UL. KARASIA 15, 64-100LESZNO	STRONA 54
CPV 45453000-7	Specyfikacja techniczna wykonania i odbioru robót	

13. ROBOTY IZOLACYJNE

1. Wstęp

1.1. Przedmiot SST

Przedmiotem niniejszej szczegółowej specyfikacji technicznej są wymagania dotyczące wykonania i odbioru izolacji.

1.2. Zakres stosowania SST

Szczegółowa specyfikacja techniczna jest stosowana jako dokument przetargowy i kontraktowy przy zlecaniu i realizacji robót wymienionych w pkt. 1.1.

1.3. Zakres robót objętych SST

Roboty, których dotyczy specyfikacja, obejmują wszystkie czynności umożliwiające i mające na celu wykonanie izolacji przeciwwodnej, przeciwwilgociowej i termicznej w obiektach objętych przetargiem.

1.4. Określenia podstawowe

Określenia podane w niniejszej SST są zgodne z obowiązującymi odpowiednimi normami.

1.5. Ogólne wymagania dotyczące robót

Wykonawca robót jest odpowiedzialny za jakość ich wykonania oraz za zgodność z dokumentacją projektową, SST i poleceniami Inżyniera.

2. Materiały

2.1. Wymagania ogólne

2.1.1. Wszelkie materiały do wykonywania izolacji przeciwwilgociowych bitumicznych powinny odpowiadać wymaganiom zawartym w normach państwowych lub świadectwach ITB dopuszczających dany materiał do powszechnego stosowania w budownictwie.

2.1.2. Do papowych izolacji należy stosować papy o wkładach nie podlegających rozkładowi biologicznemu, do których zalicza się papy na tkaninie z włókien szklanych i na welonie szklanym oraz papy na włóknie.

2.1.3. Lepiki i kleje nie powinny działać destrukcyjnie na łączone materiały i powinny wykazywać dostateczną odporność w środowisku, w którym zostają użyte oraz należyłą przyczepność do sklejanych materiałów, określoną wg metod badań podanych w normach państwowych i świadectwach ITB.

2.1.4. Materiały izolacyjne powinny być pakowane, przechowywane i transportowane w sposób wskazany w normach państwowych i świadectwach ITB.

2.2. Materiały do izolacji przeciwwilgociowych

2.2.1. Papa asfaltowa izolacyjna

Do wykonania izolacji w przedmiotowym obiekcie należy stosować papę I/400 na tekturze o gramaturze 400 g/m².

Wymagania wg PN-B-27617/A1:1997

wstęga papy powinna być bez dziur i załamań, o równych krawędziach.

Powierzchnia papy nie powinna mieć widocznych plam asfaltu.

Dopuszcza się pudrowanie i piaskowanie powierzchni papy izolacyjnej.

Przy rozwijaniu rolki niedopuszczalne są uszkodzenia powstałe na skutek sklejenia się papy.

Dopuszcza się naderwania na krawędziach wstęgi papy w kierunku poprzecznym nie dłuższe niż 30 mm, nie więcej niż w 3 miejscach na każde 10 m długości papy.

papa po rozerwaniu i rozwarstwieniu powinna mieć jednolite ciemnobrunatne zabarwienie.

wymiary papy w rolce

- długość: 20 m ±0,20 m

MARIA KURZAWA WOJCIECH KURZAWA ARCHITEKCI Sp.C. 64-100 Leszno ul. Jagiełńska 15/18	OBIEKT: PRZEBUDOWA BUDYNKÓW PRZEDSZKOLA NR 7 W LESZNIE ADRES: LESZNO, UL. STEFANA ŻEROMSKIEGO 20 INWESTOR: URZĄD MIASTA LESZNO UL. KARASIA 15, 64-100LESZNO	STRONA 55
CPV 45453000-7	Specyfikacja techniczna wykonania i odbioru robót	

40 m \pm 0,40 m

60 m \pm 0,60 m

– szerokość: 90, 95, 100, 105, 110 cm \pm 1 cm

Pakowanie, przechowywanie i transport

Rolki papy powinny być pośrodku owinięte paskiem papieru szerokości co najmniej 20 cm i związane drutem i sznurkiem grubości co najmniej 0,5 mm.

Na każdej rolce papy powinna być umieszczona nalepka z podstawowymi danymi określonymi w ww. normie.

Rolki papy należy przechowywać w pomieszczeniach krytych, chroniących przed zawilgoceniem i działaniem promieni słonecznych i w odległości co najmniej 120 cm od grzejników.

Rolki papy należy układać w stosy (do 1200 szt.) w pozycji stojącej, w jednej warstwie. Odległość między stosami – 80 cm.

2.2.2. Lepik asfaltowy na gorąco

Wymagania wg PN-B-24625:1998.

- temperatura mięknięcia – 60–80°C
- temperatura zapłonu – 200°C
- zawartość wody – nie więcej niż 0,5%
- spływność – lepik nie powinien spływać w temperaturze 50°C w ciągu 5 godzin warstwy sklejającej dwie warstwy papy nachylonej pod kątem 45°
- zdolność klejenia – lepik nie powinien się rozdzielić przy odrywaniu pasków papy sklejonych ze sobą i przyklejonych do betonu w temperaturze 18°C.

2.2.3. Roztwór asfaltowy do gruntowania

Wymagania wg PN-B-24620:1998

2.2.4. Folia w płynie

2.2.5. Folia paroszczelna i paroprzepuszczalna

2.3. Materiały do izolacji termicznych

2.3.1. Styropian

Styropian odmiany G-T samogasnący. Do ocieplenia stropodachów na płyty betonowe o gęstości min. 25 kg/m³.

a) Wymagania

płyty styropianowe powinny posiadać barwę granulek styropianowych wstępnie spienionych,

dopuszcza się występowanie wgniotów i miejscowych uszkodzeń:

- dla płyt o grubości poniżej 30 mm – o głębokości do 4 mm
- dla płyt o grubości powyżej 30 mm – o głębokości do 5 mm.

Łączna powierzchnia wad nie może przekraczać 50 cm², a powierzchnia największej dopuszczalnej wady 10 cm².

wymiary:

- długość – 3000, 2000, 1500, 1000, 500 mm – dopuszczalne odchyłki \pm 0,5%
- szerokość – 1200, 1000, 600, 500 mm – dopuszczalne odchyłki \pm 1,5 mm
- grubość – 20–500 mm co 10 mm – dopuszczalne odchyłki \pm 0,5%.

b) Pakowanie.

Płyty styropianowe układa się w stosy o pojemności 0,5–3,6 m³, przy czym wysokość stosu nie powinna być wyższa niż 1,2 m. Na opakowaniu powinna być naklejona etykieta zawierająca nazwę zakładu, oznaczenie, nr partii, datę produkcji, ilość i pieczętkę pakowacza.

c) Przechowywanie

Płyty styropianowe należy przechowywać w opakowaniu jak w 2.5.2 z dala od źródeł ognia.

MARIA KURZAWA WOJCIECH KURZAWA ARCHITEKCI Sp.C. 64-100 Leszno ul. Jagiełńska 15/18	OBIEKT: PRZEBUDOWA BUDYNKÓW PRZEDSZKOLA NR 7 W LESZNIE ADRES: LESZNO, UL. STEFANA ŻEROMSKIEGO 20 INWESTOR: URZĄD MIASTA LESZNO UL. KARASIA 15, 64-100LESZNO	STRONA 56
CPV 45453000-7	Specyfikacja techniczna wykonania i odbioru robót	

d) Transport.

Płyty styropianowe należy przewozić w opakowaniu z zachowaniem przepisów BHP i ruchu drogowego.

2.3.2. Wełna mineralna.

W postaci płyt, filców i mat.

Wymagania:

- wilgotność wełny max. 2% suchej masy,
- płyty powinny mieć na całej powierzchni jednakową twardość oraz ściśliwość.

Płyty do ocieplania stropodachów pod bezpośrednie krycie papą powinny spełniać następujące wymagania:

- ściśliwość pod obciążeniem 4 kPa nie większa niż 6% początkowej grubości,
- wytrzymałość na rozrywanie siłą prostopadłą do powierzchni nie mniejsza niż 2 kPa,
- nasiąkliwość po 24 godz. zanurzenia w wodzie nie większa niż 40% suchej masy.

Wyroby z wełny mineralnej należy mocować do podłoża przez przyklejenie lepikiem asfaltowym na gorąco..

3. Sprzęt

Roboty można wykonać ręcznie lub przy użyciu dowolnego typu sprzętu.

4. Transport

Do transportu materiałów, sprzętu budowlanego i urządzeń stosować sprawne technicznie środki transportu.

Wykonawca jest zobowiązany do stosowania jedynie takich środków transportu, które nie wpłyną niekorzystnie na jakość robót i właściwości przewożonych towarów. Przy ruchu po drogach publicznych pojazdy muszą spełniać wymagania przepisów ruchu drogowego tak pod względem formalnym jak i rzeczowym.

Wykonawca będzie usuwać na bieżąco, na własny koszt, wszelkie zanieczyszczenia spowodowane jego pojazdami na drogach publicznych oraz dojazdach do terenu budowy

5. Wykonanie robót

5.1. Izolacje przeciwwilgociowe

5.1.1. Przygotowanie podkładu

- a) Podkład pod izolacje powinien być trwały, nieodkształcalny i przenosić wszystkie działające nań obciążenia.
- b) Powierzchnia podkładu pod izolacje powinna być równa, czysta i odpylona.

5.1.2. Gruntowanie podkładu

- a) Podkład betonowy lub cementowy pod izolację z papy asfaltowej powinien być zagruntowany roztworem asfaltowym.
- b) Przy gruntowaniu podkład powinien być suchy, a jego wilgotność nie powinna przekraczać 5%.
- c) Powłoki gruntujące powinny być naniesione w jednej lub dwóch warstwach, z tym że druga warstwa może być naniesiona dopiero po całkowitym wyschnięciu pierwszej.
- d) Temperatura otoczenia w czasie gruntowania podkładu powinna być nie niższa niż 5°C.

5.1.3. Izolacje papowe

- a) Izolacje przeznaczone do ochrony podziemnych części obiektu przed wilgocią z gruntu powinny składać się z jednej lub dwóch warstw papy asfaltowej sklejonych lepikiem między sobą w sposób ciągły na całej powierzchni.
- b) Izolacje przeciwwilgociowe przeznaczone do ochrony warstw ocieplających przed wodą zarobową z zaprawy na niej układanej mogą być wykonane z jednej warstwy papy asfaltowej ułożonej na sucho i sklejonej wyłącznie na zakładach.

MARIA KURZAWA WOJCIECH KURZAWA ARCHITEKCI Sp.C. 64-100 Leszno ul. Jagiełńska 15/18	OBIEKT: PRZEBUDOWA BUDYNKÓW PRZEDSZKOLA NR 7 W LESZNIE ADRES: LESZNO, UL. STEFANA ŻEROMSKIEGO 20 INWESTOR: URZĄD MIASTA LESZNO UL. KARASIA 15, 64-100LESZNO	STRONA 57
CPV 45453000-7	Specyfikacja techniczna wykonania i odbioru robót	

- c) Do klejenia pap asfaltowych należy stosować wyłącznie lepik asfaltowy, odpowiadający wymaganiom norm państwowych.
- d) Grubość warstwy lepiku między podkładem i pierwszą warstwą izolacji oraz między poszczególnymi warstwami izolacji powinno wynosić 1,0–1,5 mm.
- e) Szerokość zakładów papy zarówno podłużnych jak i poprzecznych w każdej warstwie powinna być nie mniejsza niż 10 cm. Zakłady arkuszy kolejnych warstw papy powinny być przesunięte względem siebie.

5.1.4. Folia w płynie

Podłoża należy zagruntować środkiem odpowiednim do wybranego rodzaju folii. Poniżej podano ogólne zalecenia dot. wykonania uszczelnienia z płynnej folii, których należy przestrzegać, o ile wybrany producent nie podaje innych wymagań w swoich instrukcjach.

Folii płynnej nie wolno łączyć z innymi materiałami, rozcieńczać ani zagęszczać. Po otwarciu opakowania zawartość należy przemieszać w celu wyrównania konsystencji.

Po dokładnym przygotowaniu podłoża nakładamy folię minimum w dwóch warstwach. Pierwszą warstwę nanosi się pędzlem lub wałkiem, kolejne zaś przy pomocy pacy stalowej, pędzla lub wałka. Nanoszenie drugiej warstwy można rozpocząć po całkowitym wyschnięciu pierwszej warstwy.

Świeżo wykonane powierzchnie posadzki lub tynku mogą być uszczelniane po min. 14 dniach od czasu ich wykonania. Powierzchnie uszczelnione należy chronić przez ok. 3 dni przed oddziaływaniem wody pod ciśnieniem. Powstałą po związaniu powłokę należy chronić przed uszkodzeniami przez naniesienie na nią tynku, posadzki lub okładziny.

Taśmę uszczelniającą stosuje się wraz z płynną folią do zabezpieczenia naroży np. na styku ścian, ściany z podłogą, w narożnikach, przy kratkach ściekowych, krawędziach przejść rur instalacyjnych.

5.1.5. Folia polietylenowa 0,2 mm

Folia powinna zostać ułożona na całej izolowanej powierzchni i wywinięta na powierzchnie pionowe i ukośne. Arkusze folii powinny być ułożone z zakładem o szerokości 15 cm. Połączenie arkuszy powinno zostać wykonane metodą zgrzewania. Folia powinna zostać przymocowana do elementów kotwiących przy pomocy zgrzewania. Powierzchnia folii powinna być równa, gładka i pozbawiona otworów.

Paroizolacja z folii musi być wykonana szczelnie, dlatego wszystkie miejsca zakładowania folii należy zaklejać specjalnymi taśmami. Przy połączeniu folii paroizolacyjnej ze ścianami szczytowymi, kolankowymi i kominem stosować między folią a ścianą taśmy klejące, a całość przez folię przybić listwą dociskową. Również wszystkie przejścia przez folię różnych instalacji (elektryczna, odpowietrzająca, anteny itp.) muszą być uszczelnione specjalnymi taśmami.

5.3. Izolacje termiczne

5.3.1. Do wykonywania izolacji stosować materiały w stanie powietrzno-suchym.

5.3.2. Warstwy izolacyjne winny być układane szczególnie starannie. Płyty styropianowe należy układać na styk bez szczelin.

Płyty winny być przycięte na miarę bez ubytków i wyszczerbień.

Przy układaniu płyt w kilku warstwach każdą warstwę układać mijankowo. Przesunięcie styków winno wynosić minimum 3 cm.

5.3.3. Przy wykonywaniu ocieplenia ścian warstwowych płyty powinny być wbudowywane w czasie wznoszenia ścian. Należy wykonać 50 cm wysokości jednej warstwy ściany, zmontować płyty a następnie wykonać drugą warstwę ściany.

5.3.4. W czasie przerw w pracy wbudowane materiały należy chronić przed zawilgoceniem (przez nakrycie folią lub papą).

6. Kontrola jakości

MARIA KURZAWA WOJCIECH KURZAWA ARCHITEKCI Sp.C. 64-100 Leszno ul. Jagiełńska 15/18	OBIEKT: PRZEBUDOWA BUDYNKÓW PRZEDSZKOLA NR 7 W LESZNIE ADRES: LESZNO, UL. STEFANA ŻEROMSKIEGO 20 INWESTOR: URZĄD MIASTA LESZNO UL. KARASIA 15, 64-100LESZNO	STRONA 58
CPV 45453000-7	Specyfikacja techniczna wykonania i odbioru robót	

6.1. Materiały izolacyjne.

Wymagana jakość materiałów izolacyjnych powinna być potwierdzona przez producenta przez zaświadczenie o jakości lub znakiem kontroli jakości zamieszczonym na opakowaniu lub innym równorzędnym dokumentem.

Materiały izolacyjne dostarczone na budowę bez dokumentów potwierdzających przez producenta ich jakość nie mogą być dopuszczone do stosowania.

Odbiór materiałów izolacyjnych powinien obejmować sprawdzenie zgodności z dokumentacją projektową oraz sprawdzenie właściwości technicznych tych materiałów z wystawionymi atestami wytwórcy. W przypadku zastrzeżeń co do zgodności materiału z zaświadczeniem o jakości wystawionym przez producenta powinien być on zbadany zgodnie z postanowieniami normy państwowej.

Nie dopuszcza się stosowania do robót materiałów izolacyjnych, których właściwości nie odpowiadają wymaganiom przedmiotowych norm.

Nie należy stosować również materiałów przeterminowanych (po okresie gwarancyjnym).

6.2. Wyniki odbiorów materiałów i wyrobów

Powinny być każdorazowo wpisywane do dziennika budowy.

7. Obmiar robót

Jednostką obmiarową robót jest m² powierzchni zaizolowanej.

Ilość robót określa się na podstawie projektu z uwzględnieniem zmian zaaprobowanych przez Inżyniera i sprawdzonych w naturze.

8. Odbiór robót

8.1. Odbiór robót izolacyjnych powinien się odbyć przed wykonaniem tynków i innych robót wykończeniowych.

Podstawę do odbioru robót murowych powinny stanowić następujące dokumenty:

- dokumentacja techniczna,
- dziennik budowy,
- zaświadczenia o jakości materiałów i wyrobów dostarczonych na budowę,
- protokoły odbioru poszczególnych etapów robót zanikających,
- protokoły odbioru materiałów i wyrobów,
- wyniki badań laboratoryjnych, jeśli takie były zlecane przez Wykonawcę.

8.2. Roboty podlegają zasadom odbioru robót zanikających.

9. Podstawa płatności

Płaci się za ustaloną ilość m² izolacji wg ceny jednostkowej, która obejmuje:

- dostarczenie materiałów,
- przygotowanie i oczyszczenie podłoża,
- zagruntowanie podłoża i położenie geowłókniny,
- wykonanie izolacji wraz z ochroną,
- uporządkowanie stanowiska pracy.

10. Przepisy związane

PN-69/B-10260

PN-B-24620:1998

PN-B-27617:1997

PN-B-20130:1999/Az1:2001

Izolacje bitumiczne. Wymagania i badania przy odbiorze.

Lepiki, masy i roztwory asfaltowe stosowane na zimno.

Papa asfaltowa na tekturze budowlanej.

Wyroby do izolacji cieplnej w budownictwie.

Płyty styropianowe.

MARIA KURZAWA WOJCIECH KURZAWA ARCHITEKCI Sp.C. 64-100 Leszno ul. Jagiellońska 15/18	OBIEKT: PRZEBUDOWA BUDYNKÓW PRZEDSZKOLA NR 7 W LESZNE ADRES: LESZNO, UL. STEFANA ŻEROMSKIEGO 20 INWESTOR: URZĄD MIASTA LESZNO UL. KARASIA 15, 64-100LESZNO	STRONA 59
CPV 45453000-7	Specyfikacja techniczna wykonania i odbioru robót	

14. ŚCIANKI DZIAŁOWE I SUFITY PODWIESZANE z G-K

1. Wstęp.

1.1. Przedmiot SST

Przedmiotem niniejszej szczegółowej specyfikacji technicznej są wymagania dotyczące wykonania ścianek i sufitów podwieszanych z płyt gipsowo – kartonowych.

1.2. Zakres stosowania SST

Szczegółowa specyfikacja techniczna jest stosowana jako dokument przetargowy i kontraktowy przy zlecaniu i realizacji robót wymienionych w pkt.1.1.

1.3. Zakres robót objętych SST

Roboty, których dotyczy specyfikacja, obejmują wszystkie czynności umożliwiające i mające na celu wykonanie ścianek i sufitów z płyt gipsowo – kartonowych obiektu.

1.4. Określenia podstawowe

Określenia podane w niniejszej SST są zgodne z obowiązującymi odpowiednimi normami.

1.5. Ogólne wymagania dotyczące robót.

Wykonawca robót jest odpowiedzialny za jakość ich wykonania oraz za zgodność z dokumentacją projektową, SST i poleceniami Inżyniera.

2. Materiały.

Ogólne wymagania dotyczące materiałów podano w ST-0.00 „Wymagania ogólne”

Wymagania szczegółowe:

- zaprawy zwykłe do wykonywania tynków przygotowywane na placu budowy
- suche mieszanki tynkarskie przygotowywane fabrycznie
- płyty gipsowo –kartonowe grub 12 ,5 mm
- zaprawa do spoinowania sucha

3. Sprzęt

Roboty można wykonać przy użyciu dowolnego typu sprzętu.

4. Transport

Materiały i elementy mogą być przewożone dowolnymi środkami transportu.

Podczas transportu materiały i elementy konstrukcji powinny być zabezpieczone przed uszkodzeniami lub utratą stateczności.

5. Wykonanie robót

5.1. Zalecenia ogólne

- Płyty gipsowe przechowywać w pomieszczeniach suchych układając na poziomym podłożu.
- Płyty przenosi się w pozycji pionowej krawędzią podłużną poziomo.
- Przy składowaniu należy zwrócić uwagę na nośność podłoża.
- Pomieszczenie może być wyłożone płytami dopiero wtedy, gdy jest ono dokładnie osuszone i gdy zakończone są wszelkie prace tynkarskie i posadzkarskie.
- Elementy typu drzwi lub okna winny być zamontowane, oszlone i spełniać swoje funkcje przed montażem sufitów.
- Wszelkie prace mokre i instalacyjne winny być ukończone przed montażem sufitu podwieszanego.
- Podczas montażu sufitu temperatura wewnątrz pomieszczenia nie powinna być niższa niż 15 °C, aby umożliwić właściwe warunki pracy.

MARIA KURZAWA WOJCIECH KURZAWA ARCHITEKCI Sp.C. 64-100 Leszno ul. Jagiełńska 15/18	OBIEKT: PRZEBUDOWA BUDYNKÓW PRZEDSZKOLA NR 7 W LESZNIE ADRES: LESZNO, UL. STEFANA ŻEROMSKIEGO 20 INWESTOR: URZĄD MIASTA LESZNO UL. KARASIA 15, 64-100LESZNO	STRONA 60
CPV 45453000-7	Specyfikacja techniczna wykonania i odbioru robót	

- Konstrukcje bezpośrednio stykające się z płytą gipsowo-kartonową muszą być zabezpieczone antykorozyjnie warstwą cynku wynoszącą 275 g/m².
- Konieczne jest uprzednie uzgodnienie wszystkich specjalistów na budowie.
- Każde dodatkowe obciążenie przenoszone na sufit podwieszony należy dodatkowo podwiesić.
- Wykonanie sufitów i oświetlenia musi spełniać wymogi ochrony pożarowej
- Cięcie płyt: za pomocą noża zarysowuje się licową stronę płyty tak, by karton był przecięty. Po załamaniu płyty zostaje przecięty karton od spodu. Przy cięciu płyt należy uważać, aby nie przygotować elementu w tzw. lustrzanym odbiciu.

5.2. Ścianki działowe G-K

- Zamocowanie do podłogi i stropu elementów poziomych (profile "U") oraz elementów pionowych (profile "C"), rozpiętych pomiędzy elementami poziomymi
- Rozstaw słupków (profilu "C") ma być nie większy niż połowa szerokości płyty i musi być tak dobrany, aby łączenia płyt wypadały na słupkach
- Profile C wstawia się pionowo pomiędzy półki profili U i nie stabilizuje się ich położenia; profil C jest przesuwany dopiero w odpowiednie miejsce po przyłożeniu płyty w momencie mocowania płyt g-k do elementów rusztu
- Rozstaw profili musi być taki, aby był spełniony warunek, że rozstaw przemnożony przez liczbę całkowitą będzie równy szerokości płyty g-k
- Dla zapewnienia projektowanej izolacyjności akustycznej ściany pod skrajne profile, zarówno poziome, jak i pionowe (przylegające do stropu, podłogi i ścian bocznych) należy podłożyć taśmę izolacji akustycznej wykonaną z elastycznej pianki polietylenowej. Profile te przytwierdza się średnio co 80 cm do podłogi i stropu odpowiednimi kołkami szybkiego montażu.
- Profile C skraca się do wymaganego wymiaru ręcznymi nożycami do blachy lub specjalną gilotyną dźwigniową.
- Długość profili C winna być mniejsza o 10 do 20 mm od wysokości pomieszczenia.
- W ścianach z płyt gipsowo-kartonowych ościeżnice należy montować na etapie wykonywania rusztu.
- Można stosować ościeżnice zarówno drewniane jak i stalowe. Jedynym warunkiem jest dopasowanie szerokości ramiaka ościeżnicy do grubości ściany.
- Słupki przyościeżnicowe powinny być wykonane z profili "UA" z blachy o grubości 2 mm. Wymagają one pewnego utwierdzenia w stropie i podłodze. Służą do tego specjalne kątowniki przykręcane na końcach profili "UA" i zamocowane do stropu i podłogi.
- Przy wznoszeniu ścian o wysokości do 3 m i lekkich skrzydłach drzwiowych dopuszcza się stosowanie słupków przyościeżnicowych z profili "C" z blachy 0,6 mm.
- Bezpośrednio nad ościeżnicą musi być wstawiony odcinek profilu "U" łączący słupki przyościeżnicowe, tworząc rodzaj nadproża.
- Między płytami nie powinna pozostawać zbyt duża szczelina, którą trzeba by było wypełniać masą szpachlową
- Płyty powinny być ustawiane pionowo i przykręcane do profili pionowych
- Jeśli istnieje konieczność sztukowania płyt, to przecięty kawałek płyty powinien być mocowany raz na górze, a raz na dole po to, aby poziome połączenia płyt nie wypadały w jednej linii.
- Nie można łączyć płyt na krawędzi otworu. Połączenie takie powinno być odsunięte od krawędzi otworu co najmniej o 15 cm.
- Po zamontowaniu płyty g-k nie powinny dotykać ani do podłogi ani do sufitu po to, by płyty mogły się swobodnie odkształcać pod wpływem obciążeń zewnętrznych, ciężaru własnego i zmian wilgotności.
- Płyty przykręcić jednostronnie do rusztu wkrętami w rozstawie 20-25 cm, regulując ustawienie

MARIA KURZAWA WOJCIECH KURZAWA ARCHITEKCI Sp.C. 64-100 Leszno ul. Jagiełńska 15/18	OBIEKT: PRZEBUDOWA BUDYNKÓW PRZEDSZKOLA NR 7 W LESZNIE ADRES: LESZNO, UL. STEFANA ŻEROMSKIEGO 20 INWESTOR: URZĄD MIASTA LESZNO UL. KARASIA 15, 64-100LESZNO	STRONA 61
CPV 45453000-7	Specyfikacja techniczna wykonania i odbioru robót	

słupków.

- Ułożyć płyty z wełny mineralnej pomiędzy profilami rusztu tak, aby nie dotykała ona płyt g-k (gr. płyt z wełny powinna być o 1 cm mniejsza niż szerokość profili rusztu).
- Po ułożeniu wełny należy zamocować płyty z drugiej strony rusztu w taki sposób, aby połączenia płyt nie wypadły na tym samym, ale na sąsiednim słupku.

5.3. Sufity podwieszane G-K

- Zamocowanie wieszaków sufitowych kołkami dopuszczonymi do stosowania.
- Zamocowanie profili przyściennych.
- Zawieszenie rusztu sufitu.
- Wypełnienie sufitu płytami g-k mocowanymi prostopadle do profili nośnych.
- Kolejne rzędy płyt powinny łączyć się na sąsiednim profilu tak, aby połączenia się nie krzyżowały.
- Wkręty mocujące płyty na suficie powinny być rozmieszczone maksymalnie co 15 cm

5.4. Wykończenie powierzchni z płyt g-k

- Połączenia płyt wypełnić masą szpachlową z zastosowaniem taśmy spoinowej z włókna szklanego lub papierowej.
- Po związaniu masy szpachlowej nałożyć warstwę wyrównawczą i przeszlifować.

6. Kontrola jakości

Okładziny, ścianki działowe i sufit podwieszany należy wykonać zgodnie z wytycznymi producenta i zgodnie z uznanymi zasadami sztuki budowlanej. Stosować zasady kontroli wg wymagań ogólnych

7. Obmiar robót

Jednostką obmiarową robót jest m². Ilość robót określa się na podstawie projektu z uwzględnieniem zmian zaaprobowanych przez Inżyniera i sprawdzonych w naturze.

8. Odbiór robót

W trakcie odbioru robót należy sprawdzić:

- stan i wygląd ścian i sufitów pod względem równości, pionowości, spoziomowania i sztywności
- rozmieszczenie miejsc zamocowania i sposób osadzenia elementów
- uszczelnienie przestrzeni między wbudowanymi elementami

9. Podstawa płatności

Płaci się za 1 m² okładziny wg ceny jednostkowej, która obejmuje:

- dostarczenie materiałów i sprzętu,
- przygotowanie podłoża,
- mocowanie płyt z oklejeniem spoin i szpachlowaniem,
- uporządkowanie miejsca pracy.

10. Przepisy związane

PN-B-79406:97, PN-B-79405:99 Płyty kartonowo-gipsowe
PN – B – 30042 – 1997 Spoiwa gipsowe. Gips szpachlowy, gips tynkarski i klej gipsowy.

15. Okładziny ceramiczne

1. Wstęp

1.1. Przedmiot SST

MARIA KURZAWA WOJCIECH KURZAWA ARCHITEKCI Sp.C. 64-100 Leszno ul. Jagiełńska 15/18	OBIEKT: PRZEBUDOWA BUDYNKÓW PRZEDSZKOLA NR 7 W LESZNIE ADRES: LESZNO, UL. STEFANA ŻEROMSKIEGO 20 INWESTOR: URZĄD MIASTA LESZNO UL. KARASIA 15, 64-100LESZNO	STRONA 62
CPV 45453000-7	Specyfikacja techniczna wykonania i odbioru robót	

Przedmiotem niniejszej szczegółowej specyfikacji technicznej są wymagania dotyczące wykonywania okładzin z płytek ceramicznych.

1.2. Zakres stosowania SST

Szczegółowa specyfikacja techniczna jest stosowana jako dokument przetargowy i kontraktowy przy zlecaniu i realizacji robót wymienionych w pkt. 1.1.

1.3. Zakres robót objętych SST

Wykonanie okładzin z płytek ceramicznych na płaszczyznach pionowych w sanitariatach, umywalniach oraz pomieszczeniach gospodarczych.

1.4. Określenia podstawowe

Określenia podane w niniejszej SST są zgodne z obowiązującymi odpowiednimi normami.

1.5. Ogólne wymagania dotyczące robót

Wykonawca robót jest odpowiedzialny za jakość ich wykonania oraz za zgodność z dokumentacją projektową, SST i poleceniami Inżyniera.

2. Materiały

- zaprawa klejowa
- zaprawa do spoinowania mineralna
- płytki ściennie wg opisu technicznego
- profile wykończeniowe do okładzin ceramicznych

3. Sprzęt

Roboty mogą być wykonane ręcznie lub mechanicznie.

Roboty można wykonać przy użyciu dowolnego typu sprzętu.

4. Transport

Materiały i elementy mogą być przewożone dowolnymi środkami transportu.

Podczas transportu materiały i elementy konstrukcji powinny być zabezpieczone przed uszkodzeniami lub utratą stateczności.

5. Wykonanie robót

- Roboty okładzinowe wewnętrzne mogą być rozpoczęte po wykonaniu tynków, robót instalacyjnych, osadzeniu i dopasowaniu ościeżnic i stolarki budowlanej, a także innych robót, których wykonanie w późniejszym terminie mogłoby spowodować uszkodzenie lub trwałe zanieczyszczenie okładzin.
- Temperatura w czasie układania płytek powinna wynosić co najmniej +5 °C i nie powinna przekraczać +25 °C. Temperaturę tę należy zapewnić na co najmniej kilka dni przed rozpoczęciem robót oraz w czasie wiązania i twardnienia zaprawy klejowej – przez okres co najmniej 5 dni
- Płytek układanych na klej nie należy moczyć przed ułożeniem
- W przypadku wykładzin przyklejanych do podłoża powinny być stosowane jedynie kleje zalecane dla danego materiału okładzinowego zachowaniem warunków technicznych ich stosowania.
- Okładziny powinny wykazywać jednolitość barwy i wzoru na całej powierzchni. Materiał okładzinowy użyty do wykonania okładziny powinien pochodzić z jednego cyklu produkcyjnego.
- Okładzina nie może mieć plam, pęcherzy, pęknięć, zarysowań, odstawać od podłoża, a także ujawniać na powierzchni defektów podłoża
- Na przygotowane, zagruntowane podłożo należy nanieść zaprawę klejową pacą zębatą, możliwie w jednym kierunku, na taką powierzchnię, aby płytki mogły być naklejone w ciągu

MARIA KURZAWA WOJCIECH KURZAWA ARCHITEKCI Sp.C. 64-100 Leszno ul. Jagiełńska 15/18	OBIEKT: PRZEBUDOWA BUDYNKÓW PRZEDSZKOLA NR 7 W LESZNIE ADRES: LESZNO, UL. STEFANA ŻEROMSKIEGO 20 INWESTOR: URZĄD MIASTA LESZNO UL. KARASIA 15, 64-100LESZNO	STRONA 63
CPV 45453000-7	Specyfikacja techniczna wykonania i odbioru robót	

10-30 min. Po rozprowadzeniu zaprawy należy nanieść płytkę i docisnąć ją do podłoża. Warstwa kleju pod płytki nie może zawierać pustych miejsc. Czas korygowania położenia płytki wynosi ok. 15 min. po jej przyklejeniu.

- Płaszczyzna okładziny powinna wyznaczona przez tymczasowe naklejenie tzw. płytek kierunkowych ze sprawdzeniem łata i poziomą prawidłowości płaszczyzny.
- Bezpośrednio po ułożeniu płytek należy przygotować spoiny przez oczyszczenie ich z zaprawy klejowej. Spoinowanie można rozpocząć dopiero po stwardnieniu zaprawy, na której ułożono płytki, najwcześniej po 24 godz. Zaprawę wprowadza się w spoiny za pomocą pacy lub szpachelki gumowej. Wstępne czyszczenie powierzchni należy wykonywać używając wilgotnych gąbek o większych porach lub pacy z gąbką. W końcowym etapie prac należy stosować odpowiednie ściereczki lub drobnoporowate gąbki. Nie wolno czyścić glazury „na sucho”.
- Na krawędziach zewnętrznych oraz przy zakończeniach okładziny stosować profile narożne i wykończeniowe PVC. Profil powinien być dobrany do grubości płytki tak, aby licował z płytką w obu kierunkach. W narożnikach stosować elementy narożne systemowe.

6. Kontrola jakości

Należy przeprowadzić następujące badania:

- Sprawdzenie zgodności z dokumentacją techniczną
- Badanie materiałów należy przeprowadzić na podstawie zapisów w dzienniku budowy i załączonych atestów w celu stwierdzenia zgodności użytych materiałów z wymaganiami dokumentacji technicznej oraz z normami. Nie można używać materiałów nie mających dokumentów stwierdzających ich jakość.
- Sprawdzenie podłoża. Podłoże powinno odpowiadać warunkom określonym w zasadach prowadzenia robót
- Badanie prawidłowości ułożenia płytek i przebiegu styków i spoin. Sprawdzenie tej prawidłowości należy przeprowadzić przez naciągnięcie cienkiego sznura lub drutu wzdłuż dowolnie wybranych poziomych styków lub spoin na całą ich długość i pomiar odchylen z dokładnością do 1 mm. Równocześnie należy sprawdzić poziomnicą zachowanie kierunku poziomego a pionem murarskim zachowanie kierunku pionowego.

7. Obmiar robót

Jednostką obmiarową jest 1 m² wykonanej okładziny

8. Odbiór robót

Przy odbiorze sprawdzeniu podlegają: wygląd płaszczyzny, pionowość wykonania, krawędzie przecięcia się płaszczyzn, narożniki, styki z ościeżnicami. Powierzchnie okładzin powinny być równe i tworzyć płaszczyznę zgodną z projektem. Dopuszczalne odchylenie powierzchni okładziny mierzone łata kontrolną długości 2m nie powinny być na całej długości łaty większe niż 2 mm. Płytki ceramiczne powinny być układane w ten sposób, aby ich krawędzie tworzyły układ wzajemnie prostopadłych linii prostych. Dopuszczalne odchylenie linii spoin od kierunku pionowego lub poziomego nie powinno być większe niż 2 mm na 1m.

Jeżeli wszystkie badania dadzą wynik dodatni, wykonane okładziny ściennie należy uznać za zgodne z wymaganiami norm. W przypadku, gdy chociaż jedno badanie da wynik ujemny, całą okładzinę lub jej część należy uznać za niezgodną z normą PN-75/B-10121. Okładzinę taką należy wykonać prawidłowo od nowa i przedstawić do ponownego odbioru.

W tym przypadku Wykonawca obowiązany jest doprowadzić roboty do stanu odpowiadającemu wymaganiom norm i przedstawić je do ponownego odbioru.

9. Przepisy związane

MARIA KURZAWA WOJCIECH KURZAWA ARCHITEKCI Sp.C. 64-100 Leszno ul. Jagiełńska 15/18	OBIEKT: PRZEBUDOWA BUDYNKÓW PRZEDSZKOLA NR 7 W LESZNIE ADRES: LESZNO, UL. STEFANA ŻEROMSKIEGO 20 INWESTOR: URZĄD MIASTA LESZNO UL. KARASIA 15, 64-100LESZNO	STRONA 64
CPV 45453000-7	Specyfikacja techniczna wykonania i odbioru robót	

Należy stosować przepisy zgodnie z wymaganiami ogólnymi ST.

PN/B- 10107 Badanie wytrzymałości na odrywanie

Warunki techniczne wykonania i odbioru robót budowlano-montażowych –Arkady 1989

16. ZAGOSPODAROWANIE TERENU

1. Wstęp

1.1. Przedmiot SST.

Przedmiotem niniejszej szczegółowej specyfikacji technicznej są wymagania dotyczące wykonania i odbioru robót związanych z zagospodarowaniem terenu.

1.2. Zakres stosowania SST.

Szczegółowa specyfikacja techniczna jest stosowana jako dokument przetargowy i kontraktowy przy zlecaniu i realizacji robót wymienionych w pkt. 1.1.

1.3. Zakres robót objętych SST.

Roboty, których dotyczy specyfikacja, obejmują wszystkie czynności umożliwiające i mające na celu wykonanie zagospodarowania terenu.

1.4. Określenia podstawowe.

Określenia podane w niniejszej SST są zgodne z obowiązującymi odpowiednimi normami.

1.5. Ogólne wymagania dotyczące robót.

Wykonawca robót jest odpowiedzialny za jakość ich wykonania oraz za zgodność z dokumentacją projektową, SST i poleceniami Inżyniera.

2. Materiały

2.1. Betony, cementy wg SST Beton

2.2. Prefabrykaty

kostka betonowa 20×10×6 cm w kolorze szarym,

kostka betonowa 20×10×8 cm w kolorze szarym,

2.3. Piasek do wykonania podsypki pod nawierzchnie placów.

3. Sprzęt

Roboty związane z zagospodarowaniem terenu i małą architekturą mogą być wykonywane ręcznie lub mechanicznie przy użyciu dowolnego typu sprzętu.

4. Transport

Materiały na budowę powinny być przewożone odpowiednimi środkami transportu, żeby uniknąć trwałych odkształceń i dostarczyć materiał w odpowiednim czasie (dotyczy betonów) oraz zgodnie z przepisami BHP i ruchu drogowego.

5. Wykonanie robót

5.1. Nawierzchnie

Bezpośrednio przed ułożeniem nawierzchni wykonać 15 cm podsypkę z piasku gruboziarnistego z rozścieleniem, zagęszczeniem mechanicznym do $I_s = 0,95$ i uzupełnieniem w czasie ubijania oraz wyrównaniem szablonem powierzchni do wymaganego profilu.

Nawierzchnię wykonać z kostki betonowej o wymiarach 20×10×6 cm i 20×10×8 cm w kolorze szarym.

MARIA KURZAWA WOJCIECH KURZAWA ARCHITEKCI Sp.C. 64-100 Leszno ul. Jagiełńska 15/18	OBIEKT: PRZEBUDOWA BUDYNKÓW PRZEDSZKOLA NR 7 W LESZNIE ADRES: LESZNO, UL. STEFANA ŻEROMSKIEGO 20 INWESTOR: URZĄD MIASTA LESZNO UL. KARASIA 15, 64-100LESZNO	STRONA 65
CPV 45453000-7	Specyfikacja techniczna wykonania i odbioru robót	

Kostkę betonową układać z przycięciem wg potrzeby, ubiciem mechanicznym nawierzchni, sprawdzeniem spadków i równości nawierzchni oraz wypełnieniem spoin przez zamulenie piaskiem.

6. Kontrola jakości

6.1. Roboty ziemne wg SST B.03.00.00

6.2. Nawierzchnia z kostki betonowej

Sprawdzeniu podlega:

- przygotowanie podłoża
- materiał użyty na podkład
- grubość i równomierność warstw podkładu
- sposób i jakość zagęszczenia
- jakość dostarczonych prefabrykatów
- prawidłowość ułożenia i zamulenia piaskiem.

6.3. Roboty betonowe wg SST B.04.00.00

7. Obmiar robót

Ogólne zasady i wymagania dotyczące obmiaru robót podano w wymaganiach ogólnych.

Obmiar robót określa ilość wykonanych robót zgodnie z postanowieniami umowy.

Ilość robót oblicza się według sporządzonych przez służby geodezyjne pomiarów z natury, udokumentowanych operatem powykonawczym, z uwzględnieniem wymagań technicznych zawartych w niniejszej ST i ujmuje w księdze obmiaru.

Wszystkie urządzenia i sprzęt pomiarowy stosowane do obmiaru robót podlegają akceptacji

Inspektora nadzoru i muszą posiadać ważne certyfikaty legalizacji.

Jednostki obmiarowe – jak w przedmiarze.

8. Odbiór robót

Roboty podlegają zasadom odbioru robót zanikających, oraz odbiorowi końcowemu.

9. Podstawa płatności

Płaci się za roboty wykonane w jednostkach podanych w p. 7.

Cena jednostkowa obejmuje wszystkie roboty związane z wykonaniem zagospodarowania terenu wymienione w punkcie 5.0.

10. Przepisy związane.

PN-EN 206-1:2003	Beton.
PN-EN 196-1:1996	Cement. Metody badań. Oznaczenie wytrzymałości.
PN-EN 196-3:1996	Cement. Metody badań. Oznaczenia czasów wiązania i stałości objętości.
PN-EN 196-6:1997	Cement. Metody badań. Oznaczenie stopnia zmielenia.
PN-90/B-30000	Cement portlandzki.
PN-88/B-32250	Woda do betonu i zapraw.
PN-B-06050:1999	Roboty ziemne budowlane. Wymagania w zakresie wykonywania i badania przy odbiorze.
PN-86/B-02480	Grunty budowlane. Określenia. Symbole. Podział i opis gruntów.
BN-77/8931-12	Oznaczanie wskaźnika zagęszczenia gruntów.
PN-85/B-04500	Zaprawy budowlane. Badania cech fizycznych i wytrzymałościowych.
PN-EN 13139:2003	Kruszywa do zaprawy.
PN-80/M-02138	Tolerancje kształtu i położenia. Wartości.

MARIA KURZAWA WOJCIECH KURZAWA ARCHITEKCI Sp.C. 64-100 Leszno ul. Jagiełńska 15/18	OBIEKT: PRZEBUDOWA BUDYNKÓW PRZEDSZKOLA NR 7 W LESZNIE ADRES: LESZNO, UL. STEFANA ŻEROMSKIEGO 20 INWESTOR: URZĄD MIASTA LESZNO UL. KARASIA 15, 64-100LESZNO	STRONA 66
CPV 45453000-7	Specyfikacja techniczna wykonania i odbioru robót	

17. WYKŁADZINY KAUCZUKOWE

1. Wstęp

1.1. Przedmiot SST.

Przedmiotem niniejszej szczegółowej specyfikacji technicznej są wymagania dotyczące wykonania i odbioru robót związanych z wykonaniem posadzek z wykładzin kauczukowych.

1.2. Zakres stosowania SST.

Szczegółowa specyfikacja techniczna jest stosowana jako dokument przetargowy i kontraktowy przy zlecaniu i realizacji robót wymienionych w pkt. 1.1.

1.3. Zakres robót objętych SST.

Roboty, których dotyczy specyfikacja, obejmują wszystkie czynności umożliwiające i mające na celu wykonanie posadzek z wykładzin kauczukowych.

1.4. Określenia podstawowe.

Określenia podane w niniejszej SST są zgodne z obowiązującymi odpowiednimi normami.

1.5. Ogólne wymagania dotyczące robót.

Wykładziny kauczukowe typu **nora** wymagają przygotowania podłoża - posadzki wg następujących wskazań:

- skucie ostatniej warstwy istniejącej posadzki
- wykonanie nowej wylewki betonowej grubości 4,0 – 5,0 cm (zbrojonej dodatkowo siatką)
 - klasa B 10 - B 15
- wilgotność podłoża 2,0 %,
- posadzka zatarta na gładko lub na ostro,
- nierówności - dopuszcza się następujące odchylenia: tolerancja w mm przy odległości punktów pomiarowych:

do 0,1 m.	1,0 m	4,0 m.	10,0 m.	15,0 m.
1 mm	3 mm	9 mm	12 mm	15 mm

Na tak przygotowanym podłożu należy wykonać następujące czynności :

- gruntowanie np. UZIN PE 360, zużycie 200 g/m²
- wylanie masy samopoziomującej np. UZIN NC 150, gr. ok. 4,00 mm

Zamiennie można też stosować odpowiednie środki firmy HENKEL, THOMSIT, KIESEL.

- szlifowanie masy samopoziomującej,
- odkurzanie /odkurzacz przemysłowy/,
- docięcie elementów systemu **nora**,
- klejenie wykładziny/ powierzchnie płaskie/,
- instalację systemowych cokołów przyściennych lub wykonanie cokołu poprzez wklejenie profilu H 9010 i wywiniecie wykładziny na ścianę na wysokość 10 cm,
- nacięcie rowków poprzez frezowanie ręczne lub maszynowe i wykonanie spoin masą poliuretanową.

MARIA KURZAWA WOJCIECH KURZAWA ARCHITEKCI Sp.C. 64-100 Leszno ul. Jagiełńska 15/18	OBIEKT: PRZEBUDOWA BUDYNKÓW PRZEDSZKOLA NR 7 W LESZNIE ADRES: LESZNO, UL. STEFANA ŻEROMSKIEGO 20 INWESTOR: URZĄD MIASTA LESZNO UL. KARASIA 15, 64-100LESZNO	STRONA 67
CPV 45453000-7	Specyfikacja techniczna wykonania i odbioru robót	

Wykonawca robót jest odpowiedzialny za jakość ich wykonania oraz za zgodność z dokumentacją projektową, SST i poleceniami Inżyniera.

2. Materiały

2.1. Wykładzina kauczukowa

– sale dziennego pobytu, komunikacja

wykładzina kauczukowa, skład bez PVC,

wykładzina homogeniczna,

powierzchnia – **gładka półmatowa**

tłumienność krokowa min. 6 dB,

kolorystyka – dostępne min. 20 kolorów (wybór koloru do uzgodnienia z architektem i inwestorem).

grubość 2,0 mm

w przypadku pożaru wykładzina nie wydziela żadnych szkodliwych gazów ani kwasów, nie jest źródłem dioxyn ani furanów,

- zachowanie w przypadku pożaru – klasyfikacja podstawowa **B_{fl}**

– dodatkowa klasyfikacja w zakresie dymotwórczości **s 1**

Euroklasa **B_{fl-s} 1**

ścieralność – 130 mm³ (odporność na ścieranie przy obciążeniu 5N wg ISO 4649, procedura A ≤ 250 mm)

twardość – 94 Shore’a (twardość zgodnie z ISO 7619 ≥ 75 Shore’a)

tłumienność krokowa 6 dB - (zgodnie z ISO 140-8)

klasyfikacja - wg EN 685 – **klasa 42**

własności antypoślizgowe - wg DIN 51130 – **R 9**

przewodność cieplna - wg DIN 52 612 – **0,54 W/mK**

- klatka schodowa:

profile schodowe jednoelementowe (nosek, stopnica i podstopnica)

profile schodowe i pozostałe elementy systemowe z kauczuku, **skład bez PVC**,

profile schodowe i pozostałe elementy systemowe powinny być homogeniczne

tj. jednorodne w całym przekroju

długość profilu schodowego zgodna z szerokością klatki schodowej (element ze względów bezpieczeństwa nie może być łączony – składany z kilku elementów)

minimalna grubość użytkowa proponowanych materiałów 4,0 mm (powierzchnia stopnicy profilu schodowego).

- każdy stopień biegu schodowego powinien zawierać pasek kontrastowy w innym kolorze

(zalecany kolor wykładziny na podestach półpiętrowych) montowany na stałe w profilu schodowym (pasek kontrastowy nie może być jedynie klejony na powierzchni stopnicy).

profile schodowe powinny posiadać systemowe wykończenia biegu schodowego

od strony przyściennej i strony policzkowej.

w przypadku pożaru wykładzina nie wydziela żadnych szkodliwych gazów ani kwasów, nie jest źródłem dioxyn ani furanów,

- zachowanie w przypadku pożaru – klasyfikacja podstawowa **B_{fl}**

– dodatkowa klasyfikacja w zakresie dymotwórczości **s 1**

– Euroklasa **B_{fl-s} 1**

ścieralność – 115 mm³ (odporność na ścieranie przy obciążeniu 5N wg ISO 4649, procedura A ≤ 250 mm)

MARIA KURZAWA WOJCIECH KURZAWA ARCHITEKCI Sp.C. 64-100 Leszno ul. Jagiełńska 15/18	OBIEKT: PRZEBUDOWA BUDYNKÓW PRZEDSZKOLA NR 7 W LESZNIE ADRES: LESZNO, UL. STEFANA ŻEROMSKIEGO 20 INWESTOR: URZĄD MIASTA LESZNO UL. KARASIA 15, 64-100LESZNO	STRONA 68
CPV 45453000-7	Specyfikacja techniczna wykonania i odbioru robót	

twardość – 82 Shore’a (twardość zgodnie z ISO 7619 ≥ 75 Shore’a)

tłumienność krokowa 10 dB - (zgodnie z ISO 140-8)

klasyfikacja - wg EN 685 – **klasa 43**

wytrzymałość na rozdarcie – (wg ISO 34-1 procedura B, metoda A – średnia wartość ≥ 75 20 N/mm) – **40 N/mm**

wgniecenie cząstkowe – (średnia wartość $\leq 0,25$ mm przy grubości $\geq 3,0$ mm)
– **0,20 mm**

2.2. Kleje do wykładzin kauczukowych

2.3. Masy samopoziomujące

3. Sprzęt

Roboty związane wykonaniem posadzek z wykładziny kauczukowej mogą być wykonywane ręcznie lub mechanicznie przy użyciu dowolnego typu sprzętu.

4. Transport

Materiały na budowę powinny być przewożone odpowiednimi środkami transportu, żeby uniknąć trwałych odkształceń i dostarczyć materiał zgodnie z przepisami BHP i ruchu drogowego.

5. Wykonanie robót

5.1. Posadzki z wykładzin kauczukowych

Wytyczne do wykonania instalacji elementów systemu nora – klatka schodowa :

1. oczyszczenie schodów,
 2. montaż na powierzchni pionowej stopnia (podstopnicy) sklejki wodoodpornej lub płyty OSB na klej montażowy i kołki rozporowe. Górna krawędź sklejki wysunięta ok. 1,5 – 2,0 mm powyżej najwyższego punktu stopnicy stopnia. Rozstaw kołków rozporowych co 25 – 30 cm.
Pod sklejkę montaż dystansów – zlikwidowanie podcięć podstopnicy, w celu uzyskania kąta prostego pomiędzy stopnicą i podstopnicą.
 3. gruntowanie powierzchni stopnicy gruntem np. PU 360
 4. na powierzchnię stopnicy wylewamy masę samopoziomującą np. UZIN NC 150 do górnej krawędzi sklejki lub szpachlowanie powierzchni
 5. przeszlifowanie powierzchni stopnicy + odkurzacz przemysłowy.
 6. spasowanie i montaż kątowników wykończeniowych biegu schodowego od strony ściany i lica stopnia (**kątowniki TG/TW**) – zgodnie ze wskazaniami powyżej.
 7. docięcie i montaż wykładziny profilu schodowego **norament** .
 8. wykonujemy spoinowanie jednoskładnikową masą poliuretanową zgodnie z technologią producenta wykładzin.
- Wykonawca powinien przy wykonywaniu stopni przestrzegać dwóch generalnych zasad:

- spasowanie materiału i montaż elementów systemu **nora** zaczynamy zawsze od dołu od pierwszego stopnia
- używając do montażu kleju kontaktowego np. UZIN GN 222 pamiętać należy, że najpierw smarujemy podłoże, a później spód wykładziny. Kontrolujemy odparowanie kleju z obu powierzchni i kleimy prawie suche na suche. Mocno dociskamy klejoną powierzchnię.

MARIA KURZAWA WOJCIECH KURZAWA ARCHITEKCI Sp.C. 64-100 Leszno ul. Jagiełńska 15/18	OBIEKT: PRZEBUDOWA BUDYNKÓW PRZEDSZKOLA NR 7 W LESZNIE ADRES: LESZNO, UL. STEFANA ŻEROMSKIEGO 20 INWESTOR: URZĄD MIASTA LESZNO UL. KARASIA 15, 64-100LESZNO	STRONA 69
CPV 45453000-7	Specyfikacja techniczna wykonania i odbioru robót	

PROFILE SCHODOWE NORAMENT® DLA PROSTYCH STOPNI I NAROŻNIKOWYCH KRAWĘDZI

Profile schodowe norament® to nosek schodowy, stopnica i podstopnica w jednym elemencie. Profile schodowe norament® są używane wyłącznie dla zastosowań wewnętrznych i przyklejane na klej kontaktowy lub taśmę klejącą Stepfix nora® (po wcześniejszej konsultacji z producentami danego kleju).

Przy instalacji profili schodowych nie jest możliwe łączenie dwóch profili schodowych różnej długości na jednym stopniu (możliwe różnice kolorystyczne między partiami produkcji). Pionowy odcinek noska schodowego (nosek) jest produkowany pod kątem ok. 80°. Dlatego właśnie bardziej ścięte stopnie, nie mogą być pokryte profilami schodowymi norament®. Oferta nasza zawiera również akcesoria schodowe przeznaczone do montażu z różnymi rodzajami wykładzin kauczukowych noraplan® i norament® np. na schodach zabiegowych.

Instalacja kątowników schodowych nora®

Kątowniki schodowe, noski schodowe

Jako wykończenie dla prostokątnych stopni, od strony przyściennej i policzkowej mogą być zaoferowane kątowniki schodowe.

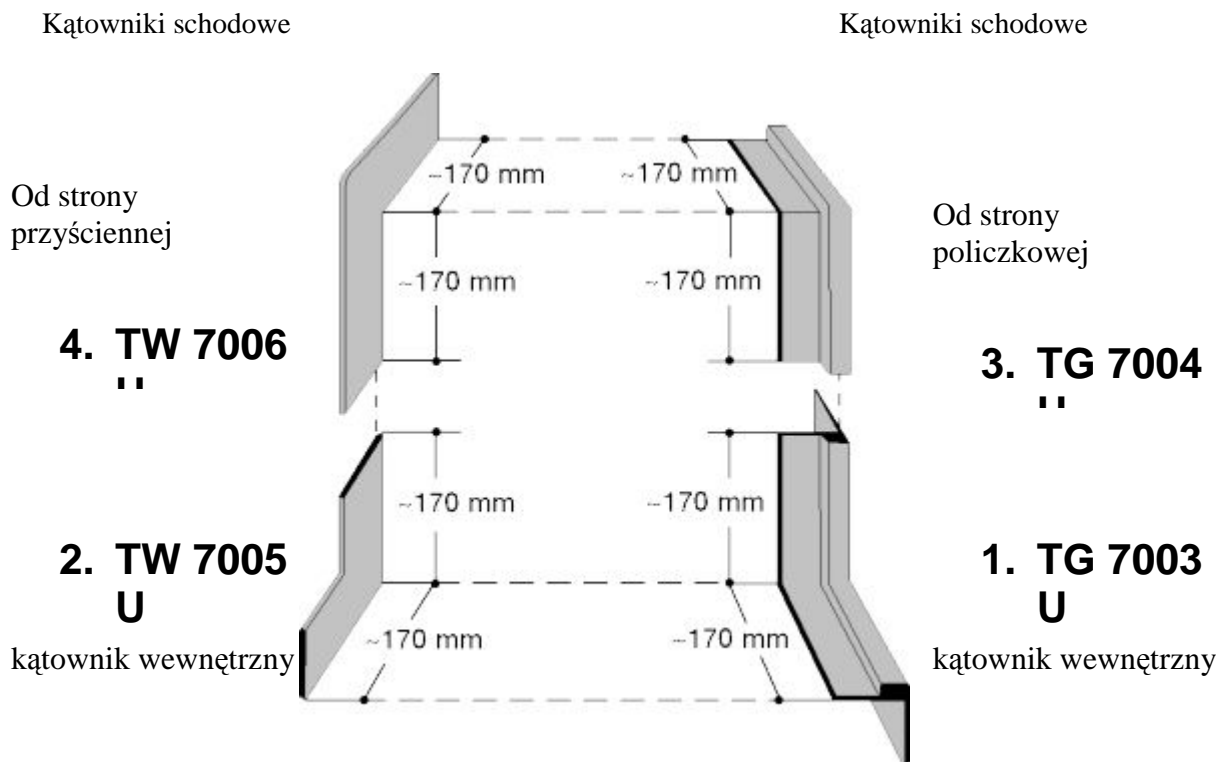

MARIA KURZAWA WOJCIECH KURZAWA ARCHITEKCI Sp.C. 64-100 Leszno ul. Jagiełńska 15/18	OBIEKT: PRZEBUDOWA BUDYNKÓW PRZEDSZKOLA NR 7 W LESZNIE ADRES: LESZNO, UL. STEFANA ŻEROMSKIEGO 20 INWESTOR: URZĄD MIASTA LESZNO UL. KARASIA 15, 64-100LESZNO	STRONA 70
CPV 45453000-7	Specyfikacja techniczna wykonania i odbioru robót	



Przekrój listwy **S 1008 U**

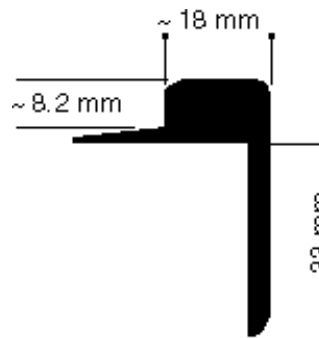

Przekrój profilu **A 5013 U**

Na początku kątowniki schodowe są przycinane do odpowiedniego rozmiaru, używając nożyc (specjalne narzędzia nora®). Przed przycięciem układamy jeden kątownik na drugim, dopasowując do wysokości stopnia, potem razem je przycinamy.

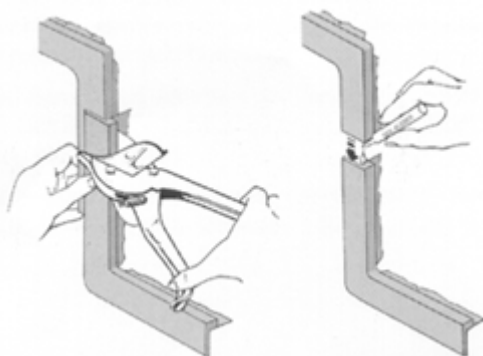

Następnie, muszą być one nierozdzielnie sklejone klejem sekundowym.

Cokoły (S 1008 U) i obrzeża (A 5013 U), które mają ten sam przekrój jak kątowniki wykończeniowe, tworzą kontynuację instalacji na otwartej krawędzi podestu.

Następnie, przyciąć nasek schodowy do rozmiaru i przykleić.

Instalacja profili schodowych norament®

Podłoże

Krawędź przednia stopnia musi być prosta i dopasowana do kształtu profilu. Zaokrąglona czy falista krawędź uniemożliwia pełne przyleganie na krawędzi stopnia tj. powierzchni, która jest poddana maksymalnemu naciskowi w trakcie eksploatacji. Zdolność sprężynowania krawędzi w tym miejscu, może spowodować uszkodzenie w miejscu przylegania i uszkodzenie samego stopnia.

Uszkodzona lub nie prostokątnie wyprofilowana krawędź musi być naprawiona kątownikiem naprawczym i wypoziomowana, ogólnie dostępnymi masami samopoziomujące lub masami do

MARIA KURZAWA WOJCIECH KURZAWA ARCHITEKCI Sp.C. 64-100 Leszno ul. Jagiełńska 15/18	OBIEKT: PRZEBUDOWA BUDYNKÓW PRZEDSZKOLA NR 7 W LESZNE ADRES: LESZNO, UL. STEFANA ŻEROMSKIEGO 20 INWESTOR: URZĄD MIASTA LESZNO UL. KARASIA 15, 64-100LESZNO	STRONA 71
CPV 45453000-7	Specyfikacja techniczna wykonania i odbioru robót	

szpachlowania. Podłoże musi być wcześniej oczyszczone i zagruntowane.

Przygotowanie podłoża (np. szlifowanie, oczyszczanie szczotką stalową, wstępne przygotowanie podłoża, wypoziomowanie itd.) i parametry techniczne (np. twardość, suchość, płaskość itd.) muszą odpowiadać przepisom technicznym VOB, Part C, DIN 18 365 „Prace przygotowawcze do układania wykładzin” i zaleceniom producentów materiałów przygotowawczych (grunt, masa samopoziomująca, szpachle, kleje).

Podczas instalacji i uzyskania pełnej przyczepności kleju, temperatura podłoża nie może być mniejsza niż 15°C.

Do instalacji, profil schodowy norament® musi mieć odpowiednią temperaturę podłoża. Dlatego zimą, profil schodowy musi być przechowywany parę dni w temperaturze instalacji.

Instalacja i przyklejanie

Instalacja profilu schodowego norament® zaczyna się od najniższego stopnia.

W tym celu, część podstopnicy profilu schodowego jest odcinana i spasowana do podstopnicy najniższego stopnia, przyklejana, a nadatek wystający ponad krawędź stopnia odcinamy.

Pozostała część (stopień z noskiem) jest używana na ostatnim stopniu biegu schodowego.

W przypadku gdy na spoczniku (podeście) montujemy wykładzinę o takiej samej powierzchni, jak

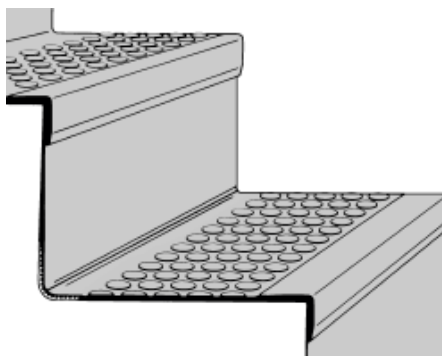

stopnica stopnia, do instalacji na ostatnim stopniu biegu schodowego używamy tylko samego noska schodowego. Stopnicę odcinamy od noska wzdłuż rowka, na górze noska schodowego.

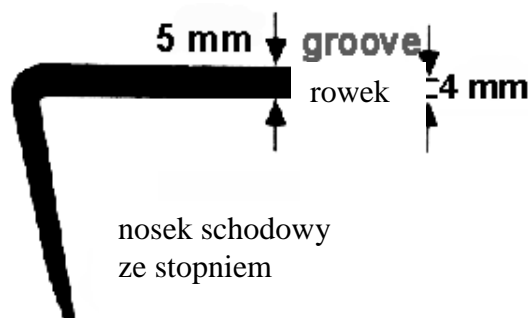

Ze względu na ogólne wrażenie optyczne, wykładzina na spoczniku musi być montowana w ten sposób, by zachować linię pastylek, występującą na niższych stopniach.

W przypadku niedopasowania grubości noska schodowego i grubości wykładziny, możliwe jest zniwelowanie różnicy przez uszczelnienie miejsca styku dwuskładnikową masą do spoinowania TH nora®.

Właściwe przycinanie profili schodowych norament®

MARIA KURZAWA WOJCIECH KURZAWA ARCHITEKCI Sp.C. 64-100 Leszno ul. Jagiełńska 15/18	OBIEKT: PRZEBUDOWA BUDYNKÓW PRZEDSZKOLA NR 7 W LESZNIE ADRES: LESZNO, UL. STEFANA ŻEROMSKIEGO 20 INWESTOR: URZĄD MIASTA LESZNO UL. KARASIA 15, 64-100LESZNO	STRONA 72
CPV 45453000-7	Specyfikacja techniczna wykonania i odbioru robót	

- a. Umieścić profil schodowy tak by dopasować go do jednej ze stron stopnia (np. strony policzkowej). Zaznaczyć linię na dolnej krawędzi stopnia i na elemencie podstopnicy (rysunek nr 1).

Rysunek nr 1

Przesunąć profil schodowy na drugą stronę (np. stronę przyścienną).

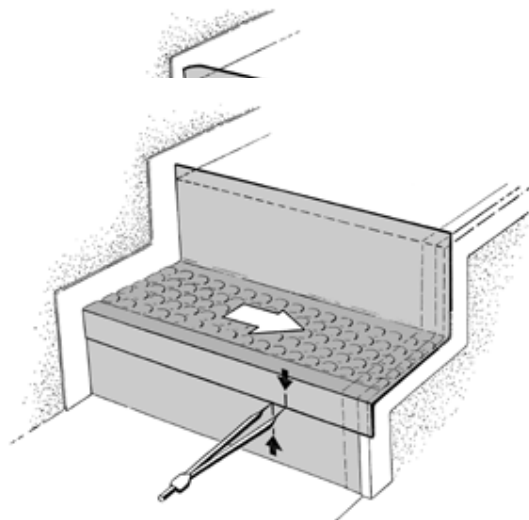

Zmierzyć cyrklem (narzędzie nora®) różnicę pomiędzy dwoma liniami i wyregulować cyrkiel o ok. 1,5 mm poniżej zmierzonej wartości (rysunek nr 2).

Rysunek nr 2

Sprawdzić profil schodowy do odpowiedniego przypasowania (nosek schodowy) i zaznaczyć wymiar cyrklem wzdłuż ściany (rysunek nr 3).

Rysunek nr 3

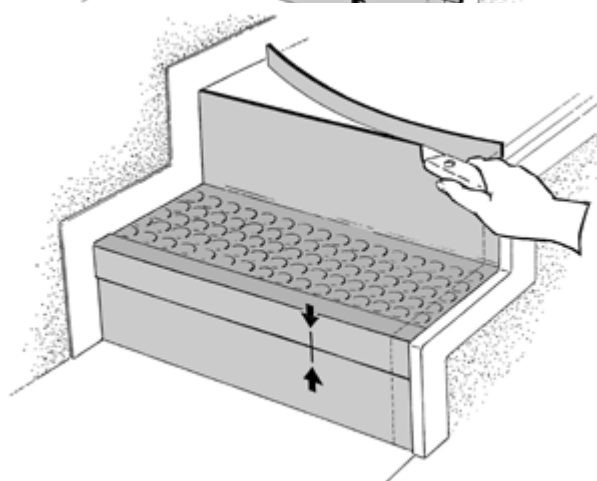
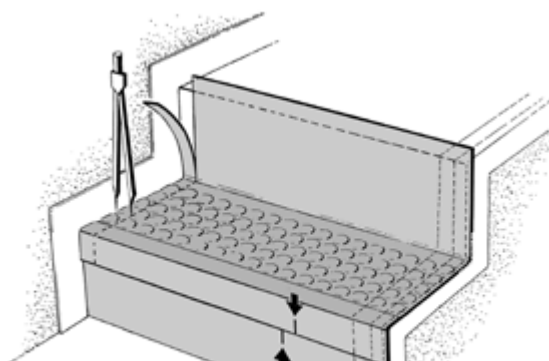

MARIA KURZAWA WOJCIECH KURZAWA ARCHITEKCI Sp.C. 64-100 Leszno ul. Jagiełńska 15/18	OBIEKT: PRZEBUDOWA BUDYNKÓW PRZEDSZKOLA NR 7 W LESZNIE ADRES: LESZNO, UL. STEFANA ŻEROMSKIEGO 20 INWESTOR: URZĄD MIASTA LESZNO UL. KARASIA 15, 64-100LESZNO	STRONA 73
CPV 45453000-7	Specyfikacja techniczna wykonania i odbioru robót	

Rysunek nr 4

e. Odciąć nadmiar ostrzem hakowym (duże ostrze hakowe), podciąć odrobinę obie strony.

f. Instalować na sucho i sprawdzić precyzyjne dopasowanie, wtedy przykleić na klej kontaktowy lub specjalną taśmę klejącą Stepfix nora®.

Uwaga: Na stopnie wyposażone w żółte paski bezpieczeństwa lub odblaskowe paski bezpieczeństwa permalight, końcówki pasków muszą być przyklejone dodatkowo klejem sekundowym po odcieciu profilu schodowego.

Postępując ściśle według zaleceń i instrukcji producentów kleju. Jeśli pojawią się wątpliwości, musimy uzyskać od producentów kleju potwierdzenie czy dany klej jest odpowiedni do przyklejania profilu schodowego czy wykładziny, na dane podłoże.

KLEJ KONTAKTOWY

Nałożyć klej delikatnie ząbkowanym ostrzem (np. TKB A5) na podłoże i na tył wykładziny.

Zużycie: ok. 450 g/ m²

Wymieniać regularnie zużyte ząbkowane ostrza we właściwym czasie.

Ważne: Pionowy odcinek noska schodowego profilu schodowego nie jest przyklejany.

Rowki na przejściu pomiędzy stopniem a podstopnicą nie mogą być wypełnione klejem. Użyj pędzla z krótkim włosem, by nałożyć klej na tę powierzchnię. Klej posmaruj wzdłuż rowków. Czas odparowania kleju będzie zależał od temperatury i wilgotności powietrza i może być sprawdzony poprzez badania dotykowe. Klej musi być lekko przyschnięty, ale zachowujący lepkość. **Warstwa kleju wysycha szybciej na spodzie wykładziny kauczukowej niż w przypadku wykładziny PVC. W pierwszej kolejności smarujemy podłoże, do którego kleimy profil schodowy. W drugiej spód profilu schodowego. Kolejność czynności jest bardzo istotna, ponieważ klej**



kontaktowy szybciej odparuje z powierzchni profilu schodowego niż z podłoża. Klejenie profilu schodowego zaczynamy od noska. **Profil schodowy długości 2 m** nie może być zgięty lub pofałdowany podczas dopasowywania, by pionowa część noska nie była nadmiernie rozciągnięta i nie stała się przez to falująca. **Oznacza to, że do dopasowywania profilu potrzebnych jest dwóch ludzi.** Odcinek przejścia z rowkami z tyłu (od stopnia do podstopnicy) jest równomiernie rolowany i ostrożnie dociskany. Następnie kleimy stopnicę i podstopnicę stopnia, zwracając uwagę na równomierne ułożenie płaszczyzn stopnicy i podstopnicy. Ryflowanie na spodzie profilu schodowego, wykorzystujemy do dokładnego wyprofilowania krawędzi pomiędzy pionową i poziomą częścią stopnia.

Wystający odcinek podstopnicy przycinamy i dopasowujemy do wysokości stopnia.

Natychmiast po tym jak stopień został dopasowany, dociskamy go do doklejonej powierzchni. Raz przyłożony profil schodowy nie może być już więcej przesuwany. Podczas okresu instalacji i wiązania kleju, profil schodowy norament® musi być chroniony przed zmianami w otoczeniu, takimi jak temperatura czy bezpośredni wpływ światła słonecznego. Mokre lub wilgotne czyszczenie może być wykonane jedynie po tym jak klej został związany, tj. po ok. 48 godzinach od wykonania instalacji.

Specjalne wskazówki:

Połączenie pomiędzy profilem schodowym a kątownikami wykończeniowymi (TG/ TW) może być wykonane dwuskładnikową masą samopoziomującą TH nora®. Dla spoin pomiędzy noskiem schodowym a wykładziną, może być użyta masa do spoinowania TH (lub dla gładkich wykładzin sznur termoplastyczny nora®).

MARIA KURZAWA WOJCIECH KURZAWA ARCHITEKCI Sp.C. 64-100 Leszno ul. Jagiełńska 15/18	OBIEKT: PRZEBUDOWA BUDYNKÓW PRZEDSZKOLA NR 7 W LESZNIE ADRES: LESZNO, UL. STEFANA ŻEROMSKIEGO 20 INWESTOR: URZĄD MIASTA LESZNO UL. KARASIA 15, 64-100LESZNO	STRONA 74
CPV 45453000-7	Specyfikacja techniczna wykonania i odbioru robót	

6. Kontrola jakości

6.1. Przygotowanie podłoża

6.2. Posadzka kauczukowa

7. Obmiar robót

Ogólne zasady i wymagania dotyczące obmiaru robót podano w wymaganiach ogólnych.
Obmiar robót określa ilość wykonanych robót zgodnie z postanowieniami umowy.
Jednostki obmiarowe – jak w przedmiarze.

8. Odbiór robót

Roboty podlegają zasadom odbioru robót zanikających, oraz odbiorowi końcowemu.

9. Podstawa płatności

Płaci się za roboty wykonane w jednostkach podanych w p. 7.
Cena jednostkowa obejmuje wszystkie roboty związane z wykonaniem posadzek, a wymienione w punkcie 5.0.